广西人大

THE PEOPLE'S CONGRESS OF GUANGXI

2022.
11/12 合刊
总第 496 期（月刊）

广西壮族自治区
人大常委会机关刊物

五年
不平凡

ISSN 2096-2061
9 772096 206222 12>

国内统一连续出版物号：CN 45-1231/D

数说·这五年

五年来，自治区人大常委会坚持党的领导、人民当家作主、依法治国有机统一，统筹安排立法、监督、决定、任免、代表等各项工作，积极推进“四个机关”建设，发展全过程人民民主，打造人大工作“广西品牌”，努力使各项工作更好围绕中心和大局、更好服务人民，不断丰富和发展人民代表大会制度在广西的实践特色和时代特色。



审议通过自治区本级法规案**61件**，审查批准设区的市法规**113件**、自治县自治条例和单行条例**16件**。

听取审议**87个**工作报告，检查**37件**法律法规实施情况，开展**56项**专题调研和**5次**专题询问。

依法作出关于同意建设平陆运河、促进铝产业发展等**33项**决议决定。

组织代表**4500多人次**参加专题调研、集中视察、提出针对性意见建议。



打造6个方面人大工作“广西品牌”，常委会领导承担的60多项改革发展中心工作任务有序推进。

审议代表议案72件，处理代表建议3213件，领衔督办代表建议97件。建立完善代表履职活动中心、代表联络站共11022个。

任免国家工作人员678人次，组织国家工作人员30批261人次进行宪法宣誓。

全面推进“混合编组、多级联动、履职为民”工作，组织各级人大及其常委会将全区11.6万多名人大代表混合编入代表联络站，仅民情沟通会上就收到各种意见建议58179条。

坚持在常委会会议期间召开列席代表座谈会，先后召开17次座谈会，206名代表参加座谈。代表参加立法活动5460人次、执法检查活动308人次、预算决算审查活动544人次。

常委会组成人员每人联系3至5名基层代表。协助代表组建66个代表小组。

文案：赵思华
设计：王浚宇

（上述数据以自治区人大常委会工作报告为准）

热烈祝贺

自治区十四届人大一次会议

隆重召开



设计：陈春仪

踔厉奋发　勇毅前行

时节如流水，冬雪落满山河；岁末又将至，新年踏歌而来。

2022年，是自治区十三届人大常委会任期圆满收官之年。回望过去5年，自治区人大常委会坚持以习近平新时代中国特色社会主义思想为指导，坚持党的领导、人民当家作主、依法治国有机统一，依法履职尽责，全面推进新时代人大工作，为奋力开创新时代壮美广西建设新局面作出人大贡献。

五年踔厉奋发，笃行不怠；五年春华秋实，硕果满枝。

紧跟中央和自治区党委重大决策部署，加快重点领域、新兴领域立法。“针对问题立法，立法解决问题”，牵头组织起草并通过自治区科技创新条例，制定大数据发展条例、乡村振兴促进条例、自贸试验区条例等，本届共审议通过自治区本级法规案61件，审查批准设区的市法规113件、自治县自治条例和单行条例16件，实现了以良法促进发展、保障善治。

寓支持于监督之中，打好“组合拳”，形成人大监督工作闭环机制。连续五年开展生态环保领域执法检查，连续三年开展优化营商环境跟踪监督、联动监督，本届共听取审议87个工作报告，检查37件法律法规实施情况，开展56项专题调研和5次专题询问，推动解决了一批制约经济社会发展的突出问题。

围绕全区经济社会发展大事要事，依法行使重大事项决定权。首次就重大工程项目作出决议，为平陆运河工程开工和高标准、高质量建设提供重要支持和保障。首次就促进铝产业发展作出决定，支持我区传统优势产业转型升级。本届共作出33项决议决定，确保自治区党委的决定、主张和意图通过法定程序得到贯彻落实。

坚持党管干部原则，依法履行任免职权。本届共任免国家机关工作人员678人次，组织国家机关工作人员30批261人次进行宪法宣誓，顺利实现中央和自治区党委人事安排意图。

密切同人大代表和人民群众联系，支持保障代表依法履职。创新开展“混合编组、多级联动、履职为民”工作，建立完善代表履职活动中心、代表联络站共11022个，实现人大代表进站履职全覆盖、联系群众全天候。本届共审议代表议案72件，处理代表建议3213件，各级人大代表真正做到民有所呼、我有所应。

全面加强自身建设，持续提升整体效能。牢牢把握“四个机关”定位要求，推进常委会和机关党的建设。建立健全9个专门委员会分党组，3次召开全区人大系统机关党建工作经验交流会，打造“智慧广西人大”体系，推动数字信息化与人大工作深度融合，首次实现对全区设区的市、县（市、区）、乡镇（街道）三级人大及其常委会主要负责人的集中培训全覆盖。

时间的长河奔涌向前，奋斗的脚步永不停歇。

新的远征，呼唤新的进发。2023年是全面贯彻落实党的二十大精神的开局之年，党的二十大制定了当前和今后一个时期党和国家的大政方针，擘画了全面建设社会主义现代化国家、以中国式现代化全面推进中华民族伟大复兴的宏伟蓝图，吹响了奋进新征程的时代号角。这是充满光荣和梦想的远征，光荣激励着我们，梦想召唤着我们。

扬帆起航，我们正奋进在更壮阔的征程上。自治区十四届人大一次会议召开在即，肩负全区人民重托的新一届自治区人大代表，将齐聚邕城，选举产生新一届自治区国家机关领导人员，共商我区改革发展大计，凝聚起推进新时代壮美广西建设的强大合力。

路虽远，行则将至；事虽难，做则必成。在党的二十大精神指引下，在自治区党委的坚强领导下，新一届自治区人大常委会必将继往开来、守正创新，踔厉奋发、团结奋斗，一步一个脚印把党的二十大作出的重大决策部署付诸行动、见之于成效，为谱写中国式现代化广西篇章贡献人大智慧和力量。■

覃宇扬

广西人大

主管主办：广西壮族自治区人大常委会办公厅
编辑出版：广西壮族自治区人大常委会办公厅新闻信息中心

顾　　问：王跃飞　范晓莉　张晓钦　王小东　黄伟京　赵乐秦　卢献匾　杨静华　刘有明
编委会组成人员
主　任：王革冰
副主任：宋震寰
委　员：莫小峰　罗　文　易克刚　陈伟雄　李朝辉　蓝小航　范卫东　农志光　石凤羽　阳永煊　陈　劲　韦汉烨　覃　重　杨宗桂　凌　芝　方立斯　林富先　陆　嵘　蓝福武　钟海光
主　　编：覃宇扬
责　　编：孙　曦
编　　辑：黄江梅　赵思华　韦　瑾
美术编辑：陈春仪

地址：南宁市东葛路10号广西人民会堂
邮编：530022
电话：编辑部（0771）8806139、8806140
财务部（0771）8806141
广告发行部（0771）8806141、8806138
传真：（0771）8806351
电子邮箱：gxrdtgx@126.com
印刷：广西民族印刷包装集团有限公司
出版日期：2022年12月31日
国际标准连续出版物号：ISSN 2096-2061
国内统一连续出版物号：CN 45-1231/D
广告经营许可证：南工商广字450102025
定价：15.00元

手机广西人大网　　广西人大微信公众号

本期特稿

6　在自治区十三届人大常委会第三十四次会议闭幕会上的讲话 / 刘宁

卷首语

3　踔厉奋发　勇毅前行 / 覃宇扬

自治区十三届人大常委会第三十四次会议

10　自治区十三届人大常委会第三十四次会议在邕召开 / 孙曦
11　广西壮族自治区人民代表大会常务委员会任免名单
12　让国有资产监管“带电”“长牙”
——自治区人大常委会对我区国有资产管理情况开展专题询问侧记 / 黄世钊

本期聚焦

【踔厉奋发　勇毅前行】

14　奋进之路不平凡
——自治区十三届人大常委会五年履职足迹 / 赵思华
22　民有所呼　我有所应
——自治区十三届人大常委会选举联络工作委员会五年工作回眸 / 张海燕　覃传恒　曹亚捷
24　匠心履职筑良法　凝心聚力促善治
——自治区十三届人大法制委员会、常委会法制工作委员会五年工作回眸 / 葛婧
26　为建设更高水平的法治广西作出新贡献
——自治区十三届人大监察和司法委员会五年工作回眸 / 邱友嵩
28　为建设新时代壮美广西贡献人大财经力量
——自治区十三届人大财政经济委员会五年工作回眸 / 唐开春
30　为新时代广西教科文卫事业高质量发展贡献人大力量
——自治区十三届人大教育科学文化卫生委员会五年工作回眸 / 自治区人大教科文卫委办公室
32　坚持以铸牢中华民族共同体意识为主线　不断提升新时代人大民族工作水平
——自治区十三届人大民族委员会、常委会民族工作委员会五年工作回眸 / 梁慧
34　“六大转变”开创外侨工作新局面
——自治区十三届人大外事华侨委员会五年工作回眸 / 叶蓓
36　持续擦亮“广西生态优势金不换”金字招牌
——自治区十三届人大环境与资源保护委员会五年工作回眸 / 自治区人大环资委办公室
38　脱贫攻坚齐发力　乡村振兴显担当
——自治区十三届人大农业与农村委员会五年工作回眸 / 庞程

40 善作善为 不断推动广西社会建设高质量发展
——自治区十三届人大社会建设委员会五年工作回眸
／自治区人大社会委办公室

学习宣传贯彻党的二十大精神

42 学习宣传贯彻党的二十大精神
44 以高质量党建引领人大工作开创新局面
／自治区人大常委会办公厅机关党委
46 以人大新作为助力建设面向东盟开放合作的国际化大都市
／冯学军
47 立足于 “六个高度”推动百色人大工作创新发展／周武红

加强人大组织和队伍建设

49 加强人大组织和干部队伍建设保障人民当家作主
／中共广西壮族自治区人大常委会党组
51 以“馆”为媒 探索创建边疆全过程人民民主“宣教用”平台
／陆智军
52 在群众家门口讲好“人大故事”
广西首个人大主题公园在玉林建成开放／黄冠华
53 强队伍 重考核 出活力
——宾阳县人大干部队伍建设的探索／宾阳县人大常委会

人民财政为人民

54 数说2022年广西财政民生支出“成绩单”／黄江梅
56 “加减乘除”四步走 稳住经济促发展／周游
58 图解2022年预算报告 全面落实人大决议稳住经济基本盘
／黄江梅
60 在解决问题上发力，在推动落实上用劲
——广西财政高质量办理人大代表建议综述／覃宇扬
62 挥奋进之笔 书写高质量财政答卷
——广西财政改革发展综述／王少梅
64 乡村振兴步履不停 八桂财政持续发力／韦瑾
65 用“五个更大”引领广西财政发展新征程／巫文冰

市县传真

67 守护文化根脉 筑牢自信根基
——柳州市人大善用法治力量护航国家历史文化名城“金字招牌”／李俊 覃炜玲
68 让代表有话“网上说” 群众事情“网上办”
——以“代表来了·吾有话说”云上履职平台不断丰富全过程人民民主梧州实践／程祥 胡桂川
70 来自大山的喜报
——自治区人大机关凝心聚力助力德保乡村振兴
／德保县人大常委会办公室

人大文苑

71 心正笔正 写字写志
——怀念著名书法家黄云先生／潘琦
72 瞻仰姜茂生故居有感／罗国照

八桂资讯

73 来宾市人大常委会在象州县召开“代表在线”APP（新系统）使用推广现场交流会等23则

公益广告

2 热烈祝贺自治区十四届人大一次会议隆重召开
66 深入学习贯彻党的二十大精神

特别鸣谢单位（排名不分先后）

广西壮族自治区高级人民法院
广西壮族自治区发展和改革委员会
广西壮族自治区司法厅
广西壮族自治区交通运输厅
广西壮族自治区住房和城乡建设厅
南宁市人民代表大会常务委员会
防城港市人民代表大会常务委员会
广西融资担保集团有限公司
广西现代物流集团有限公司
广西中烟工业有限责任公司
广西福利彩票发行中心
中电投广西核电有限公司
梧州循环经济产业园区管理委员会
中国共产党柳州市柳南区委员会办公室
北海市人民政府
阳朔县人民政府
梧州市万秀区人民政府
岑溪市人民政府
天等县人民政府
大化瑶族自治县人民代表大会常务委员会
中国共产党罗城仫佬族自治县委员会宣传部
广西北港新材料有限公司
国家能源集团广西电力有限公司
国能南宁发电有限公司

封面设计：陈春仪

本期特稿

在自治区十三届人大常委会

★ 自治区党委书记、自治区人大常委会主任 刘宁



11 月 25 日，自治区十三届人大常委会第三十四次会议在广西人民会堂闭会。自治区党委书记、自治区人大常委会主任刘宁主持闭幕会并讲话。（黄紫红）

在大家的共同努力下，自治区十三届人大常委会第三十四次会议圆满完成了各项预定任务。

会议听取和审议了自治区人民政府关于 2021 年度国有资产管理情况的综合报告，并开展了专题询问。自治区人大常委会连续 5 年听取审议国有资产管理情况报告，推动自治区人民政府及其有关部门不断夯实国有资产管理基础，提升国有资产管理和改革成效，促进国有资产保值增值。与会人员认为，党的十九大以来，根据党中央决策部署和自治区党委工作要求，自治区人民政府不断完善国有资产管理体制机制，持续推进重点改革，国有资产管理工作成效明显，但也存在国有资产重点领域改革有待深化，国有资产管理的规范化水平有待提升等问题。下一步，要深入学习贯彻党的二十大关于国资国企工作的新部署新要求，坚持目标导向、问题导向，攻坚克难、开拓创新，推动国有资产管理和监督水平不断迈上新台阶。

会议听取和审议了自治区人民政府关于 2021 年度自治区本级预算执行和其他财政收支审计查出问题整改情况的报告。与会人员认为，自治区党委、政府高度重视审计查出问题整改工作，自治区审计机关和有关部门完善机制，压实责任，重点领域问题整改取得积极成效，整改工作总体有序顺利。下一步要继续聚焦重点领域，压实整改责任，坚持正确监督、有效监督、依法监督，不断完善审计查出问题整改长效机制，更好助力经济社会高质量发展。

会议听取和审议了自治区人民政府关于我区实施高等教育法情况和高等教育振兴工作的报告。与会人员认为，高等教育法实施以来，特别是“十三五”以来，自治区人民政府全面贯彻党的教育方针，坚定不移实施科教兴桂和人才强桂战略，坚持扩量提质并举，采取一系列政策举措推进高等教育发展振兴，我区高等教育发展取得明显成效，但仍存在优质高等教育资源不足、教师队伍建设仍需加强、产学研用结合不够紧密等问题。

第三十四次会议闭幕会上的讲话

各地各有关部门要坚持教育优先发展、办好人民满意的教育，全面贯彻落实高等教育法和党中央、国务院关于振兴中西部高等教育的决策部署，确保新时代振兴广西高等教育的各项目标如期实现。

会议听取和审议了自治区人大常委会执法检查组关于检查自治区投资促进条例实施情况的报告。与会人员认为，条例实施以来，各级政府及有关部门深入贯彻实施条例，紧扣投资促进顶层设计、投资引导、投资服务、权益保障、监督管理等关键任务及重点环节，推动全区投资促进体制机制和方式方法不断完善，有力支撑全区经济稳增长，但也存在全面优化营商环境仍有短板弱项、园区项目承载能力有待进一步提升、招商引资统筹力度有待进一步加大等问题。各级各有关部门要针对存在问题逐项整改，认真履行法定职责，进一步做好新形势下投资促进工作，更好推动经济高质量发展。

会议审议了自治区人民政府关于2022年自治区本级财政第三次预算调整方案的议案，审查和批准了2022年自治区本级财政第三次预算调整方案。与会人员认为，预算调整方案符合预算法和自治区预算监督条例等法律法规的规定，符合中央决策部署和自治区要求，合理可行。自治区人民政府及有关部门要严格按照自治区人大常委会批准的调整方案，加强社会保险基金预算编制和执行管理，强化社会保险基金收支的监督管理，落实好国家一系列社会保险援企稳岗政策，提高社会保险基金运行效益。

会议审议通过了自治区大数据发展条例。条例贯彻落实自治区党委关于加强数字化发展等重点领域立法部署，紧扣广西大数据发展现状和需求，明确各级政府及有关部门职责，就大数据发展保障、数据资源管理、大数据发展应用等作出规定。各地各有关部门要认真执行，促进大数据产业有序健康发展、数字经济和实体经济深度融合，加快推进数字广西建设。

会议审议通过了自治区养老服务条例。条例着眼于为养老服务高质量发展提供法治保障，科学划分政府、社会、市场、家庭、个人的责任边界，倡导“惟仁者寿”的长寿文化，鼓励老年人主动融入社会发展，对发展养老产业、扩大养老服务和产品供给以及实施长期护理保险制度作出明确规定。各级人民政府，特别是民政等部门要认真执行，健全养老服务体系，优化养老服务有效供给，满足老年人多样化、多层次养老服务需求，推动我区养老服务高质量发展。

会议审议了自治区土地管理条例草案、燃气管理条例草案、实施《中华人民共和国消防法》办法修订草案，自治区人大常委会关于修改《广西壮族自治区立法条例》等5件地方性法规的决定草案，对大家提出的审议意见，请自治区人大法制委员会、常委会法制工作委员会认真研究，充分论证，进一步修改完善，及时提请常委会会议审议。

会议审议批准了南宁市全域旅游促进条例等10件地方性法规。希望各有关设区市做好法规的学习宣传和组织实施工作，切实发挥法规应有作用，以良法促发展保善治。

会议听取和审议了自治区人大常委会代表资格审查委员会关于个别代表的代表资格的报告。分别听取和审议了自治区人大常委会选举联络工作委员会、自治区“一府两院”关于自治区十三届人大五次会议代表建议、批评和意见办理工作情况的报告。自治区人大常委会高度重视代表建议办理工作，常委会领导领衔督办12件代表建议，进一步优化代表建议全流程网络办理程序，统筹协调推动解决代表建议办理过程中的重点难点问题，推动高质量办理代表建议。各承办单位认真履行法定职责，把办理代表建议与做好本单位工作一并谋划考虑、一并推进落实，推动办理成果转化落地，有效解决了一批群众急难愁盼问题。目前，664件代表建议已全部办理完毕，所提问题得到解决或者基本解决的占答复件次的74%，比去年提高10个百分点。

会议作出了关于召开自治区第十四届人民代表大会第一次会议的决定、关于自治区第十四届人民代表大会第一次会议列席人员的决定。会议还审议了自治区国土空间规划（2021—2035年），通过了有关人事任免事项。

同志们，前不久胜利闭幕的党的二十大，是在全党全国各族人民迈上全面建设社会主义现代化国家新征程、

向第二个百年奋斗目标进军的关键时刻召开的一次十分重要的大会。大会制定了当前和今后一个时期党和国家的大政方针，描绘了以中国式现代化全面推进中华民族伟大复兴的宏伟蓝图，选举产生了以习近平同志为核心的新一届中央领导集体。习近平同志继续当选中共中央总书记、中央军委主席，是党心所向、民心所盼、众望所归，充分反映了习近平总书记作为党的核心、人民领袖、军队统帅在全党全军全国各族人民心中的崇高威望，充分反映了全党同志和全国各族人民对习近平总书记的衷心拥护、信赖和爱戴，充分反映了亿万人民紧跟以习近平同志为核心的党中央、奋力开创更加美好未来的共同心声和坚定决心。有习近平总书记继续为中华民族伟大复兴掌舵领航，我们充满了希望、充满了力量、充满了信心。

习近平总书记高度重视党的二十大精神学习宣传贯彻工作，10 月 17 日参加党的二十大广西代表团讨论时就领悟党的二十大报告精神提出“五个牢牢把握”重要要求；在二十届中央政治局会议、二十届中央政治局第一次集体学习和带领新一届中央政治局常委瞻仰延安革命纪念地等重要场合，对学习宣传贯彻党的二十大精神作出重要指示，强调要在全面学习、全面把握、全面落实上下功夫。党中央专门下发决定，对学习宣传贯彻党的二十大精神作出全面部署。按照党中央统一部署，11 月 14 日至 16 日，中央宣讲团成员、中央组织部分管日常工作的副部长姜信治同志带队来广西宣讲党的二十大精神，对我们学习宣传贯彻党的二十大精神作出针对性指导。下面，我就学习宣传贯彻党的二十大精神和会议期间习近平总书记系列重要讲话精神，以及如何做好当前人大工作，强调几点意见。

第一，深入学习宣传贯彻党的二十大精神，切实把思想和行动统一到以习近平同志为核心的党中央决策部署上来。

自治区党委把学习宣传贯彻党的二十大精神作为首要政治任务来抓，在全区上下组织开展了一系列学习宣传贯彻活动，迅速掀起学习宣传贯彻党的二十大精神热潮。这段时间以来，我先后到桂林、百色、玉林等地，向基层干部、企业职工、农村群众、民营企业和县级融媒体中心宣讲党的二十大精神，自治区四家班子领导和全区党的二十大代表也深入基层宣讲，坚持带着问题去、朝着困难去、奔着基层去、向着边关去、走进课堂去，推动党的二十大精神家喻户晓、入脑入心，在八桂大地落地生根、开花结果、尽收其效。自治区人大常委会及时召开党组扩大会议传达学习党的二十大精神，举办自治区、设区的市两级人大常委会主任学习贯彻党的二十大精神专题研讨会和全区县（市、区）人大常委会主任深入学习贯彻党的二十大精神履职培训班，研究部署贯彻落实党的二十大精神举措，还组织在桂全国人大代表结合开展 2022 年集中视察活动到项目建设现场宣讲，采取多种形式组织开展各级人大代表学习宣传活动，取得积极成效。

全区各级人大及其常委会作为政治机关、国家权力机关，要深刻领悟“两个确立”的决定性意义，坚决做到“两个维护”，紧扣习近平总书记“五个牢牢把握”重要要求，完整准确全面领会党的二十大精神和会议期间习近平总书记系列重要讲话精神，持续在全面学习、全面把握、全面落实上下功夫，坚持用习近平新时代中国特色社会主义思想凝心铸魂，坚持以中国式现代化推进中华民族伟大复兴，坚持党的领导、人民当家作主、依法治国有机统一，紧跟伟大复兴领航人踔厉笃行，锚定建设壮美广西“1+1+4+3+N”目标任务体系，在党的旗帜下团结成“一块坚硬的钢铁”，心往一处想、劲往一处使，更好将人民代表大会制度优势转化为治理效能，为奋力谱写中国式现代化广西篇章贡献人大力量。

第二，全面贯彻落实党的二十大关于民主法治的新部署新要求，推动新时代广西人大工作高质量发展。

党的二十大报告对全面建设社会主义现代化国家、全面推进中华民族伟大复兴进行了战略谋划，特别是着眼于统筹推进“五位一体”总体布局、协调推进“四个全面”战略布局，对“发展全过程人民民主、保障人民当家作主”和“坚持全面依法治国、推进法治中国建设”进行专章部署，把发展全过程人民民主确定为中国式现代化本质要求，强调全过程人民民主是社会主义民主政治的本质属性，是最广泛、最真实、最管用的民主，从加强人民当家作主制度保障、全面发展协商民主、积极发展基层民主等方面，对发展全过程人民民主作出全面部署；深刻阐述了全面依法治国的重大意义，强调全面依法治国是国家治理的一场深刻革命，关系党执政兴国，关系人民幸福安康，关系党和国家长治久安，进一步明确了新时代法治建设的地位作用、总体要求和重点任务。这为做好新时代人大工作提供了科学指引。

全区各级人大及其常委会要旗帜鲜明走中国特色社会主义政治发展道路和中国特色社会主义法治道路，深刻领会发展全过程人民民主和全面依

法治国的重大意义、丰富内涵和实践要求，并落实到人大立法、监督、代表等工作中，坚持用制度体系保障人民当家作主，最大限度吸纳民意、汇集民智、凝聚民力。要自觉履行立法机关和法律实施的监督机关职责，加强和改进新时代人大立法工作，健全人大监督制度，弘扬社会主义法治精神，以良法促进发展、保障善治，更好发挥人大工作在深化法治广西建设中的保障支撑作用。

第三，紧紧围绕习近平总书记“五个更大”重要要求发挥人大职能作用，助力开创新时代壮美广西建设新局面。

党的二十大期间，习近平总书记参加广西代表团讨论时，充分肯定广西工作，指出“广西民族团结、社会稳定、边疆安宁，八桂大地发生了翻天覆地的历史巨变”，“体现了党的民族政策和民族区域自治制度在祖国南疆的成功实践，是我国新时代10年伟大变革的生动缩影”。总书记要求广西在推动边疆民族地区高质量发展上展现更大作为，在服务和融入新发展格局上取得更大突破，在推动绿色发展上实现更大进展，在维护国家安全上作出更大贡献，在推进全面从严治党上取得更大成效。这“五个更大”重要要求，既是对广西以往工作的充分肯定，也是对广西今后发展的有力鞭策，对广西未来发展提出了新的更高要求，进一步为我们奋进新时代现代化新征程指明了方向和路径。在习近平总书记关心支持下，国家专门出台了建设新时代壮美广西《纲要》。自治区党委认真贯彻落实习近平总书记“五个更大”重要要求，落实国家《纲要》部署，将新时代壮美广西建设嵌入中国式现代化全局谋划推进，召开十二届四次全会，出台《关于深入学习宣传贯彻党的二十大精神奋力开创新时代壮美广西建设新局面的决定》，对贯彻落实党的二十大提出的重大战略部署和习近平总书记“五个更大”重要要求作出全面部署。

全区各级人大及其常委会要认真学习贯彻习近平总书记“五个更大”重要要求，深入贯彻落实习近平总书记视察广西“4·27”重要讲话和对广西工作系列重要指示精神，按照党中央决策部署和自治区党委十二届四次全会统一安排，找准人大依法履职切入点，积极担当、主动作为，推动中央和自治区党委决策部署落地见效。要提高立法质量和效率，加快推动“小切口”立法项目，加强重点领域、新兴领域地方立法，为落实“五个更大”重要要求提供更完善的法治保障。要突出人大监督实效，打好监督“组合拳”，强化促进高质量发展、服务和融入新发展格局、推动绿色发展、维护国家安全等领域法规实施情况的监督，监督保障疫情防控、安全生产、社会稳定等各项工作，行使好重大事项决定权，促进经济社会持续平稳健康发展。要支持和保障人大代表围绕落实“五个更大”重要要求更好依法履职，持续开展好“混合编组、多级联动、履职为民”工作，推动解决群众“急难愁盼”问题，防范化解矛盾纠纷、风险隐患，促进社会大局和谐稳定，引导广大群众感党恩、听党话、跟党走，奋力开创新时代壮美广西建设新局面。

第四，加强组织领导、严肃换届纪律，确保圆满完成新一届自治区人大换届选举工作。

做好新一届自治区人大常委会、政府、政协换届选举工作，是当前一项重要政治任务。党中央高度重视，中组部考察组已于11月6日进驻广西，指导我区开展换届考察工作。自治区党委坚决贯彻落实习近平总书记关于换届工作的重要指示精神和党中央的部署要求，专门成立自治区换届办，召开工作部署会议、党委常委会会议专题研究相关事项，印发人大代表选举工作的意见。自治区人大常委会领导同志要严格落实中央对换届工作的部署要求，坚持以党和人民的事业为重，积极配合中组部考察组开展工作，确保换届平稳有序。要认真做好人大代表换届选举工作，严把代表“入口关”，坚持把政治标准放在首位，确保选出的代表结构合理、素质优良。要深刻吸取湖南衡阳破坏选举案、四川南充拉票贿选案、辽宁拉票贿选案的教训，严肃换届纪律，严防严查选举中的不正之风和腐败问题，确保换届风清气正。将于明年1月召开的自治区十四届人大一次会议，将选举产生新一届自治区人大常委会和全国人大代表，选举自治区主席、副主席，自治区监委主任，自治区法检两院主官等，并审议政府工作报告等有关文件，这是全区各族人民政治生活中的一件大事。自治区党委常委会会议审议了关于召开自治区十四届人大一次会议的决定，本次会议表决通过了该决定。自治区人大常委会要强化责任、精心组织、周密安排，全力做好各项筹备工作，确保完成大会各项预定任务，向中央和全区人民交上一份满意的答卷。

再过一个多月就到年底了，本届人大常委会任期也进入尾声。要认真梳理总结本年度和本届人大常委会各项工作，倒排时间，狠抓落实，全力完成各项预期目标任务，为本届人大常委会工作画上一个圆满句号，以实际行动贯彻落实党的二十大精神。■



会议现场。（黄紫红）

自治区十三届人大常委会第三十四次会议在邕召开

11月23日，自治区十三届人大常委会第三十四次会议在邕举行。受自治区党委书记、自治区人大常委会主任刘宁委托，自治区人大常委会副主任王跃飞主持会议，范晓莉、张晓钦、王小东、黄伟京、赵乐秦、卢献匾、刘有明，秘书长王革冰出席会议。

常委会组成人员52人出席会议，出席人数符合法定人数。

会议听取了刘有明作的关于个别代表的代表资格的报告；自治区人民检察院检察长茅仲华作的关于自治区十三届人大五次会议代表建议、批评和意见办理工作情况的报告。

会议听取了自治区审计厅厅长眭国华作的关于2021年度自治区本级预算执行和其他财政收支审计查出问题整改情况的报告，财政厅厅长胡帆作的关于2021年度国有资产管理情况的综合报告、关于2022年自治区本级财政第三次预算调整方案草案的说明，教育厅厅长刘友谊作的关于我区实施高等教育法情况和高等教育振兴工作的报告；自治区人大外事华侨委员会主任委员刘俊作的关于检查自治区投资促进条例实施情况的报告，财政经济委员会主任委员范世祥作的关于2022年自治区本级财政第三次预算调整方案草案的审查报告，常委会选举联络工作委员会主任李朝辉、自治区人民政府副秘书长李盛、自治区高级人民法院副院长赵志军分别作的关于自治区十三届人大五次会议代表建议、批评和意见办理工作情况的报告，以及关于自治区国土空间规划2021—2035年的书面说明和自治区人大环境与资源保护委员会的书面审议报告等相关内容。

会议听取了自治区司法厅副厅长唐政作的关于自治区土地管理条例草案、燃气管理条例修订草案、实施消防法办法修订草案、大数据发展条例草案的说明及自治区人大环境与资源保护委员会主任委员卢万兵、社会建设委员会主任委员李宁波、财政经济委员会副主任委员吴云分别作的审议报告，自治区人大法制委员会主任委员李国坚作的关于自治区养老服务条例草案审议结果的报告，常委会法制工作委员会副主任黄耀革作的关于修改自治区立法条例等5件地方性法规的决定草案的说明，法制委员会副主任委员韦以明作的关于南宁市全域旅游促进条例、柳州市天然水域垂钓管理规定、桂林市会仙喀斯特国家湿地公园保护管理规定等10个条例和规定的审查情况报告。

会议对以上报告、法规案，以及有关人事任免事项等进行审议。

自治区副主席黄俊华，自治区监察委员会及有关单位负责人，部分市、县、自治县、市辖区人大常委会负责人，部分全国人大代表和自治区人大代表，部分立法服务基地和基层立法联系点负责人，部分人大代表履职活动中心负责人列席会议。

11 月 25 日下午，自治区十三届人大常委会第三十四次会议在广西人民会堂闭幕。自治区党委书记、自治区人大常委会主任刘宁主持闭幕会并讲话，强调要深刻领悟“两个确立”的决定性意义，坚决做到“两个维护”，持续深入学习宣传贯彻党的二十大精神，认真学习贯彻习近平总书记“五个更大”重要要求，全面贯彻落实习近平总书记视察广西“4·27”重要讲话和对广西工作系列重要指示精神，旗帜鲜明走中国特色社会主义政治发展道路和中国特色社会主义法治道路，坚持发展全过程人民民主，紧跟伟大复兴领航人踔厉笃行，锚定建设壮美广西“1+1+4+3+N”目标任务体系，心往一处想、劲往一处使，更好将人民代表大会制度优势转化为治理效能，为奋力谱写中国式现代化广西篇章贡献人大力量。

常委会组成人员 59 人出席会议，出席人数符合法定人数。

会议表决通过了自治区大数据发展条例、自治区养老服务条例、关于批准 2022 年自治区本级财政第三次预算调整方案的决议、关于个别代表的代表资格的报告；表决批准了南宁市全域旅游促进条例、柳州市天然水域垂钓管理规定、桂林市会仙喀斯特国家湿地公园保护管理规定、桂林市青狮潭水库饮用水水源保护管理规定、北海市非物质文化遗产保护条例、贵港市鹏山保护条例、玉林市秸秆露天禁烧和综合利用管理条例、百色市万峰湖保护条例、河池市红色文化遗址保护条例、崇左市壮族天琴艺术传承发展条例。会议还通过了有关人事任免事项。

自治区人大常委会副主任王跃飞、范晓莉、张晓钦、王小东、黄伟京、赵乐秦、卢献匾、杨静华、刘有明，秘书长王革冰出席会议。

自治区副主席苗庆旺，自治区高级人民法院院长黄海龙，自治区人民检察院检察长茅仲华，自治区监察委员会以及有关部门负责同志列席会议。■

（孙曦）

广西壮族自治区人民代表大会常务委员会任免名单

（2022 年 11 月 25 日广西壮族自治区第十三届人民代表大会常务委员会第三十四次会议通过）

（一）

免去：

毛振林的自治区人民代表大会常务委员会副秘书长、办公厅副主任职务；

黄锡玉（女）的自治区第十三届人民代表大会环境与资源保护委员会副主任委员职务。

（二）

任命：

兰丹丹（女）为自治区高级人民法院民事审判第三庭副庭长；

韦志勇为自治区高级人民法院民事审判第四庭副庭长。

免去：

梁文华的自治区高级人民法院审判委员会委员、审判员职务；

韦志勇的自治区高级人民法院民事审判第三庭副庭长职务；

陈俊杰、李莉（女）、谢佳的自治区高级人民法院审判员职务；

胡青兮的南宁铁路运输中级法院审判委员会委员、审判员职务。

（三）

任命：

陈双玲（女）为自治区人民检察院检察员；

陆爱荣（女）、吴倩筠（女）、曾升晖为自治区茅桥地区人民检察院检察委员会委员；

潘高为自治区贵城地区人民检察院检察委员会委员。

免去：

廖添红、唐晓文的自治区人民检察院检察员职务；

张健的自治区鹿寨地区人民检察院副检察长、检察委员会委员、检察员职务。

让国有资产监管“带电” “长牙”

——自治区人大常委会对我区国有资产管理情况开展专题询问侧记

★ 黄世钊

11月25日上午，座无虚席的广西人民会堂一楼多功能厅，正举行着一场“特殊会诊”。

自治区十三届人大常委会第三十四次会议在此举行联组会议，结合审议自治区人民政府关于2021年度国有资产管理情况的综合报告，开展专题询问。

整齐划一的“回”字形会场内，自治区人大常委会组成人员与政府有关部门主要负责人围坐一堂，胡建华、周武红、谭燕玲、李彦平、覃天卫、刘传林、黄中贤、闫九球8位自治区人大常委会委员紧扣“国有资产管理”这一主题轮番发问，围绕国有资本布局和结构调整、金融资产监督和服务实体经济、行政事业性国有资产管理提质增效、自然资源保护利用、国有资本风险防范、国有企业科技创新、国有资产管理审计监督等重点领域问题进行了询问，自治区财政厅、自然资源厅、审计厅、国资委、地方金融监管局等部门主要负责人到会应询。

约两个小时的专题询问，询问开门见山、直击重点，应询直面问题、回应关切。一问一答间，尽显责任和担当；一问一答间，“诊治”国有资产管理重点、难点、痛点问题的“处方”在不断“开列”。

加强自然资源资产保护执法

在覃天卫委员看来，加强自然资源资产保护执法，可有效维护自然资源开发利用秩序，筑牢自然资源保护防线。他注意到，近年的国有自然资源资产审计连续反映我区自然资源资产违规开发利用问题，违规使用土地，林地资源被非法采伐、非法建设侵占，无证开采、越界开采矿产资源问题依然存在。“请问自治区自然资源厅，目前我区自然资源资产保护执法方面还存在哪些薄弱环节、突出问题？如何进一步采取有力措施，切实有效保护自然资源资产？”

时任自治区自然资源厅厅长陈建军应询坦言，当前，我区自然资源资产保护执法主要有监管难、处置难、执法难三个方面的突出问题。“我们将坚持问题导向，切实履行好保护自然资源资产的职责。”他表示，将健全“共同责任”机制，完善法规政策，推动尽快



会议现场。（赵思华）

出台自治区土地管理条例，启动自治区矿产资源管理条例立法等工作，夯实各方责任，推动形成自然资源“大家管、大家用”的良好局面。“我们将利用好执法督察新机制，深化执法体制机制改革。”陈建军表示，将争取国家和自治区尽快明确将自然资源执法队伍纳入行政执法序列，从根本上解决自然资源执法队伍身份问题，制定统一的队伍建设标准，规范队伍职能配置，在人、财、物方面配齐配强，强化自然资源执法力量，提高执法人员履职水平和执法能力……

正视薄弱环节、突出问题，自治区自然资源厅的一项项针对性强的举措不断“晒”出。覃天卫委员对此表示满意，他连连说：“很好，很好！”

推进闲置资产有效利用、资产共享共用

公物仓管理是盘活行政事业单位国有资产的一种重要方式，谭燕玲委员对此高度关注，她向自治区财政厅长胡帆询问，自治区财政厅在通过公物仓等制度推进闲置资产有效利用、资产共享共用方面有何打算？

胡帆应询说，建立公物仓制度的出发点是将各部门超标、闲置、低效运转、可修复具有使用价值的资产进行统一管理，调剂共享给提出配置申请的其他单位，避免重复购置等情况的发生。他表示，将创新形式盘活行政事业性国有资产，逐步拓宽资产共享共用的范围，推进教育、医疗卫生、文化体育等领域具备条件的科研设施、仪器设备、文体设施和数据资源等开展共享共用，充分利用好各类资产资源，不断提高资产使用效益。将加强对各部门各单位新增资产的审核，从严控制、合理配备，从源头上防止重复配置造成的资产闲置。对房屋、车辆、大型仪器和办公设备等资产使用状况开展摸底调查，积极推进跨系统、跨部门资产调剂，促进闲置资产有效利用，减少无序配置、重复配置资产……

对胡帆的应询，谭燕玲委员表示满意。

稳步推进国有资产审计全覆盖

对国有资产进行审计监督是审计机关的一项法定职责，作为“经济体检”，审计监督在国有资产管理监督上发挥着重要作用。“请问自治区审计厅，审计机关将如何进一步加强对国有资产的审计监督？”“抢”来询问机会的黄中贤委员，把问题“抛”给了自治区审计厅厅长眭国华。

“自治区审计厅联合自治区国资委、财政厅、自然资源厅、地方金融监督管理局等国有资产主管部门协同督促整改，今年以来已推动出台建立完善国有资产管理制度 70 多项，挽回贸易损失 2.1 亿元，处置低效无效资产 14.5 亿元，取得阶段成效。”眭国华在应询时表示，下一步，自治区审计厅将着重从以下四个方面持续加强国有资产审计监督：稳步推进国有资产审计全覆盖，形成常态化监督和动态化震慑；聚焦国有资产审计重点，提高审计监督质效；持续做好审计整改下半篇文章；持续推进各类监督贯通协同。

“我们将进一步加强审计整改的指导，持续督促检查，推动有关部门全面整改、举一反三、完善管理、标本兼治。”眭国华表示，将不断健全整改约谈和责任追究机制，加大审计结果运用，推动将审计结果及整改情况作为对相关部门、企业绩效考核的依据。

对眭国华的应询，黄中贤委员亦表示满意。

让询有果让问有效

专题询问，重点在问，关键在答，核心在改。

“自治区人大常委会将坚持正确监督、有效监督、依法监督，不断完善人大监督工作机制和方式，切实提高国有资产管理监督质效。”自治区人大常委会副主任、党组书记王跃飞在会上要求，要紧盯国有资产重点领域，强化“小切口”监督、穿透式监督，稳步提高监督实效，建立健全整改问责与跟踪监督机制，强化日常监督，加强各级人大常委会的上下联动，探索有效发挥第三方评估的作用，推动开展国有资产管理绩效评价。

自治区副主席方春明在会上表示，自治区人民政府将责成相关部门对自治区人大常委会的审议意见进行专题研究，及时部署相关工作，落实整改工作主体责任，细化整改措施办法，分类分项逐条梳理，对标对表逐条整改，及时将整改落实情况向自治区人大常委会报告。依法依规将专题询问的整改落实情况向社会公布，积极回应各方关切，自觉接受社会监督。

专题询问不止于“问”，一“问”到底，让国有资产监管“带电”“长牙”，必将“问”来我区国有资产管理治理的新效能。■

（作者单位：广西法治日报）

形象展示

广西移动：5G 智绘山海情　昂首奋进新征程

江山就是人民，人民就是江山！

细读党的二十大报告，“人民”是贯穿始终的一条主线。广西移动作为区域通信行业的主力军，认真学习贯彻党的二十大精神，依托 5G、大数据和智能 AI 等先进技术，为乡村振兴和“智慧海洋”建设注智赋能，用“连接 + 算力 + 能力”描绘着新时代中国特色社会主义壮美广西的精彩画卷。



广西移动驻村队员帮助农民开展智慧种植。

“智”惠山乡　技术点亮壮美八桂

金秋十月，是晚稻产量形成的关键时期。广西双季晚稻陆续进入抽穗期，柳州市柳城县古砦仫佬族乡一片繁忙。稻田中，乡农村综合服务中心工作人员正在操纵无人机，完成 20 亩稻田的叶面肥喷施工作。以前，农户需要背着工具走遍稻田，花费两天时间才能完成施肥工作。如今在无人机的帮助下，施肥时间由两天缩短为 10 分钟。田间地头的高清摄像仪、多功能气象站、智能数据采集仪等 100 多套物联网、数字化设备还可以将水稻生长的数据信息直接传至农户的手机上。“现在和以前相比，养蚕的数量翻番，年收入比以前增加了两到三万元。”农户邓大姐开心地说道。

近年来，广西移动累计投入超 200 亿元，开通 5G 基站 3.2 万个，实现了乡镇及以上区域 5G 全面覆盖，行政村覆盖率近 60%；连续 6 年承担广西通信普遍服务建设任务，累计投入资金约 14 亿元，为数字广西建设、全面推进乡村振兴奠定坚实基础，全区行政村 4G 覆盖率达 100%；积极打造“数智乡村优秀示范乡镇”，在 5G 数字乡村大数据平台融入数字农业、数字治理两大板块，使气象环境监测系统、土壤墒情监测系统与数字乡村安防系统有机融合，实现大数据实时采集、家庭院落安全防护等多项功能。乡村在数智化浪潮的推动下，正在迸发新的活力。

“智”航蓝海　应用精进向海图强

繁忙的防城港码头上，工作人员正在利用中国移动“5G+ 门机视频回传”等技术进行远程操控。在 5G 技术的助力下，港口作业效率提高 15%，事故发生率降低 30%；同样是借助中国移动 5G 技术，防城港的海关工作人员借助固废云识别应用巡检监测系统，快速完成进口铁矿石卸货检测等工作，卸货传送效率提高了 150%，矿石检测错误率降低 70%，放射性物质监测、定位和识别率达 90%。北部湾的 2000 多艘渔船上，还安装着 AIS 定位系统，防城港监管部门通过中国移动 5G 网络可轻松掌握属地渔船的轨迹等信息；在北海，中国移动创新开展 700MHz+2.6GHz 双频融合组网，有效保证北部湾海域 50 千米内通信畅通及海上养殖信息化应用的落地，并通过一县三区海洋渔船上宽带卫星通信终端的更新改造及 5G+ 卫星电话，满足远洋作业的通信需求。

当前，数字广西建设布局持续加快，广西移动已在南宁建成中国移动（广西南宁）数据中心（一期），并在全区建成其他 30 个数据中心，规划装机能力为 2.3 万个机架，助力打造中国—东盟“智能计算”国际服务走廊；承建的广西互联网域名根服务器镜像节点和国家顶级域名节点建设项目顺利完成交付，增强了广西与东盟共挽、与大湾区相融的支撑能力，有力促进了面向东盟的数字丝绸之路建设。

为人民服务，只有起点，没有终点。在新的赶考之路上，广西移动将继续坚持不懈践行以人民为中心的发展思想，以数智技术为画笔，让信息化成果更深入惠及八桂大地，让人民群众尽享更高品质的美好信息生活。■

（李啸　林洁　申蓓）



已建成运营的中国移动（广西南宁）数据中心（一期）。

以实际行动落实党的二十大精神
农垦集团一流食品企业建设蹄疾步稳成效显

2022年以来，广西农垦集团积极应对疫情反复、经济下行、需求偏紧和原材料价格大幅上涨等不利因素影响，经济运行保持稳健增长势头。2022年1—11月，集团实现营业收入236.04亿元，同比增长35.13%；实现报表利润总额7.75亿元，同比增长0.65%；加回研发费用的考核利润总额9.16亿元，同比增长8.27%。农垦集团以营收、利润双增长的势头为冲刺“全年红”奠定了良好基础，以打造一流食品企业、助力全区乡村振兴的实际成效贯彻落实党的二十大精神。

内强外拓，打造食品企业进展积极。坚持以“项目为王”“三个一批”为抓手，全力打好转型升级、强链补链、市场开拓、平台建设、品质品牌“五大攻坚战”。内强方面，食品基地以及“桂垦良品”深加工体系、销售体系、标准体系和品牌体系加快布局、逐步落地；适应市场需要、开发上市了一批新产品，桂垦食品发展到300余种；获自治区支持成为全区预制菜产业联盟发起人；品牌系列宣传推广工作火热开展，“桂垦良品、食安天下”理念深入人心，食品“九进”业务发展迅速。外拓方面，高质量举办打造一流食品企业高峰论坛暨招商推介会，与区内外一批地方政府、国企和头部民企合作，外部合作“伙伴群”“朋友圈”不断壮大。

稳产保供，彰显国有企业使命担当。2022年以来，农垦集团食品产业产量产能稳步提升，充分发挥重要农产品有效供给的“国家队”“主力军”作用。截至10月底，生猪出栏量大幅增长，出栏优质生猪264.46万头，同比增长67.26%，其中实现供港澳活猪9.93万头，同比增长4.86%。牛奶产量6080.29吨，同比增8.64%；奶制品产量4140.86吨，同比增长14.20%。产糖量同比增长，2021/2022年榨季完成榨蔗量722万吨，总量位居广西各制糖集团第二名。在百色、钦州、北海等市疫情期间，农垦集团以“总部统筹协调”“专业公司仓储物流高效配送”“区域农场精准覆盖”的三级应急保供体系，积极配合地方政府做好当地群众生活需求保障，食品保供作用突出。

科技强企，强化产学研用深度融合。农垦集团通过持续加大科技创新投入，不断提升农业科技创新能力，科技成果丰硕。2022年以来，新增科技创新平台13个、自治区农业产业化重点龙头企业2家；入选国家“科改示范企业”1家；获得授权专利16件，制定地方标准4项、企业标准1项；获得广西科学技术奖2项、广西农牧渔业丰收奖7项。同时，依托各类科技创新平台，加强内部产学研用合作创新力度，加强与区内外科研院所合作开展技术攻关。广职院与明阳淀粉公司共建食品产业学院；广糖集团与中科院、广东省生物工程研究院等建立战略合作关系，在农业技术、制糖、酿酒、糖机设备、标准化建设和人才培养等方面开展合作；桂垦牧业公司与华南农业大学共建生猪产业研究院；明阳淀粉公司与广西科学院、中粮集团联合开展非粮生物质能技术国家重点实验室重组工作。

下一步，农垦集团将以党的二十大精神为指引，坚决贯彻落实中央关于“疫情要防住，经济要稳住，发展要安全”的部署，聚焦自治区赋予农垦集团的打造现代一流食品企业、助力乡村振兴新使命新定位，积极进取、精准发力，为谱写中国式现代化发展广西篇章贡献农垦力量。■



广西农垦集团履行国企担当全力抗疫保供。



“桂垦潮集”-FUN市趣集市活动，美味健康的“桂垦良品”系列产品火热出圈。



广西农垦集团预制菜亮相各大展会。

踔厉奋发 勇毅前行

——自治区十三届人大常委会五年工作回眸

奋进之路不平凡

——自治区十三届人大常委会五年履职足迹

2018年1月31日，自治区十三届人大一次会议在邕召开，彭清华当选自治区十三届人大常委会主任，王跃飞、张晓钦、张秀隆、赵乐秦、卢献匾、杨静华当选自治区十三届人大常委会副主任，李国坚当选自治区十三届人大常委会秘书长。



1

2018年1月31日下午，自治区十三届人大常委会第一次主任会议在广西人民会堂举行。

2

2018年5月，自治区十三届人大常委会第三次会议对《广西壮族自治区实施宪法宣誓制度办法》进行修正，对宣誓誓词进行修改，增加与监察委员会有关内容，增加宣誓仪式应当奏唱中华人民共和国国歌的内容。

3



文案：赵思华

设计：陈春仪

2018年，自治区人大常委会全面推进规范化文件备案审查，首次听取审议备案审查工作情况报告，审查148件报备文件，对于上位法相抵触、与“放管服”改革精神不符的4件规章，提出审查意见，责成相关单位办理，坚决保证中央令行禁止，维护国家法制统一。

4

2018年9月，自治区十三届人大常委会第五次会议结合审议自治区人民政府关于我区优化营商环境工作情况的报告开展专题询问。

6

2018年9月，自治区十三届人大常委会第五次会议表决通过了《自治区人大常委会关于加强民族团结进步创建活动的决定》，确定每年农历三月为自治区“民族团结进步月”。



7

5

2018年7月，自治区人大常委会首次对自治区促进科技成果转化条例修订草案启动了法规出台前评估工作。



8

2018年11月，自治区十三届人大常委会第六次会议审议了自治区人民政府关于2017年度国有资产管理情况的综合报告以及关于我区企业国有资产管理情况的调研报告，这是自治区政府首次在自治区人大常委会会议亮出国有资产“家底”，也是自治区人大常委会创新执法检查方式的一次成果检阅。



踔厉奋发 勇毅前行

——自治区十三届人大常委会五年工作回眸

2019 年 1 月 28 日，自治区十三届人大二次会议表决通过设立广西壮族自治区人大社会建设委员会的决定，自治区人大社会委自此成立。

2019 年 9 月，自治区十三届人大常委会第十一次会议开展专题询问，这是常委会首次在执法检查与听取审议专项工作报告两项监督工作的基础上开展专题询问。



2019 年 9 月，自治区人大常委会办公厅印发《关于加强和改进人大代表工作，推进“混合编组、多级联动、履职为民”的实施意见》。



9 10 11 12 13 14 15

2019 年 8 月，自治区人大常委会首次启动实施争议较大立法事项第三方评估工作，委托广西同望律师事务所对柑橘黄龙病防控规定草案有关问题开展评估。

2019 年 9 月，自治区十三届人大常委会第十一次会议表决通过自治区柑橘黄龙病防控规定，这是全国首部专门针对柑橘黄龙病防控的地方性法规，也是广西在地方立法中进行小切口精准立法的一次有益尝试。



2019 年 8 月 30 日，自治区人大常委会党组会议通过了《关于打造人大工作“广西品牌”工作方案》。明确提出，从促进民族团结进步、与周边国家地方议会友好交往服务高水平开放、跨区域协同发挥人大作用服务西部陆海新通道、代表工作、人大助力脱贫攻坚助推乡村振兴、县乡人大工作品牌等 6 个方面打造人大工作“广西品牌”。

2019 年，自治区人大常委会首次组织自治区预算审查联系代表对自治区有关部门支出预算草案进行专题审议，并首次在自治区本级决算审查中引入社会中介机构协助检查。

2019年12月17日，广西纪念地方人大设立常委会40周年座谈会在南宁举行。



16

2020年1月17日，自治区十三届人大三次会议表决通过了《广西壮族自治区水污染防治条例》。



17

2020年，在全区疫情防控工作的关键时期，自治区人大常委会办公厅发出了《致全区各级人大代表倡议书》。



18

2020年5月，由自治区人大常委会办公厅定点帮扶的百色市德保县，获批准退出贫困县序列。



19

2020年7月17日，三江被确定为全国人大常委会法工委基层立法联系点，是全国10家国家级立法联系点中唯一的民族自治县，也是广西唯一的“国字号”基层立法联系点。



20

踔厉奋发 勇毅前行

——自治区十三届人大常委会五年工作回眸

2020年7月12日至15日，中共中央政治局常委、全国人大常委会委员长栗战书率执法检查组在广西检查野生动物保护法和全国人大常委会关于全面禁止非法野生动物交易、革除滥食野生动物陋习、切实保障人民群众生命健康的决定实施情况，对我区人大代表联络站发挥好“五大功能”作用给予高度评价。



21

22

2020年7月24日，自治区十三届人大常委会第十七次会议结合审议自治区政府关于我区农村贫困人口“两不愁三保障”和饮水安全工作情况报告开展专题询问。



23

2020年，自治区人大常委会对基层立法联系点进行扩容提质，实现全区14个设区的市全覆盖。

24

2020年，自治区人大常委会升级优化全区备案审查信息平台，实现全区人大系统备案审查“一张网”“一盘棋”。

25

2020年，自治区人大常委会开展深入推进扫黑除恶专项斗争工作情况专题调研，作出关于推动常态化开展扫黑除恶的决定，巩固和拓展专项斗争成果，为常态化开展扫黑除恶提供法治保障。

2021年，自治区人大常委会机关扎实开展党史学习教育，学史明理、学史增信、学史崇德、学史力行。



2021年，我区开展市县乡人大代表换届选举工作，经过依法选举产生了约11.5万名新一届市县乡人大代表。



27

28

26

29

2020年9月22日，自治区十三届人大常委会第十八次会议通过《中国（广西）自由贸易试验区条例》，该条例是2019年8月获批成立自贸试验区的6个省区之中率先出台的关于自贸试验区的地方性法规。



2021年“七一”前夕，自治区人大常委会机关隆重召开庆祝中国共产党成立100周年表彰会，并举行系列庆祝活动。



踔厉奋发　勇毅前行

——自治区十三届人大常委会五年工作回眸

2021年12月15日，自治区党委人大工作会议在南宁召开。



30

2022年1月11日，“智慧广西人大”正式上线使用。打造“智慧广西人大”体系，推动数字信息化与人大工作深度融合，精心构建“统一规范、信息共享、业务协同”的智慧化平台，实现人大主要职能和重点工作全覆盖。



31

2022年，为贯彻落实中央和自治区党委人大工作会议精神，自治区人大常委会分别成立了发展和完善全过程人民民主工作机制建设、完善人大监督机制提高监督实效、配合自治区党委加强人大组织建设队伍建设3个工作专班，取得一系列工作成果。



32

2022年5月13日，自治区人大常委会在邕召开表彰大会，隆重表彰2018—2021年在全区人大代表工作方面成绩突出的170个先进集体、98名人大代表和130名服务人大代表履职相关机构工作人员。这是常委会首次开展相关表彰工作。



33

34

2022年5月13日，自治区十三届人大常委会第二十九次会议表决通过关于推动铸牢中华民族共同体意识示范区建设的决定。

35

2022年5月，自治区人大常委会深入推进基层民主，地方组织法修改后在全国范围内率先修改乡镇人大工作条例，并制定贯彻实施意见。

36

2022年6月，《自治区人大常委会党组关于充分发挥人大职能作用助力稳住经济大盘的工作方案》正式印发，从五个方面细化出12项具体措施，为全区各级人大在助力我区更好把握“经济要稳住”的窗口期、关键期和“高质量发展”的攻坚期充分发挥好人大职能作用，实现经济持续健康发展上提供工作指引。

37

2022年7月19日，为推动西部陆海新通道的关键枢纽——平陆运河工程开工和高质量建设，自治区十三届人大常委会第三十一次会议通过了《自治区人大常委会关于同意建设平陆运河的决议》。



38

2022年，自治区人大常委会举办设区的市、县级人大常委会主任培训班和3期乡镇人大主席、街道人大工委主任履职培训班，首次实现全区市、县、乡三级人大主要负责人集中培训全覆盖。

39

2022年9月23日，自治区人大常委会首次就促进铝产业这一传统优势产业发展作出决定，为推动我区铝产业高质量发展作出许多针对性、创新性规定。

40

2022年11月14日至15日，自治区人大常委会在南宁召开自治区、设区的市两级人大常委会主任学习贯彻党的二十大精神专题研讨会。





民有所呼　我有所应

——自治区十三届人大常委会选举联络工作委员会五年工作回眸

★　张海燕　覃传恒　曹亚捷

五年来，自治区十三届人大常委会选举联络工作委员会（以下简称“选联工委”）认真贯彻落实党的二十大精神、习近平总书记关于坚持和完善人民代表大会制度的重要思想、习近平总书记对广西工作系列重要指示精神、中央和自治区党委人大工作会议精神，认真贯彻落实选举法和选举实施细则的规定，不断加强和改进新时代人大代表工作，忠实践行全过程人民民主，支持和保障人大代表依法履职，充分发挥人大代表作用，努力做到民有所呼、我有所应。

发扬民主　依法保障选民民主权力

选举制度是人民代表大会制度的基础，也是实现全过程人民民主的最广泛、最直接、最生动的政治实践。

在常委会的正确领导下，选联工委切实保障选民在选举全过程依法实现各项民主权利，认真组织和指导市县乡三级人大换届选举工作。2021 年，全区直接选举产生新一届县级人大代表 2.7 万多名、乡级人大代表 8.3 万多名，间接选举产生设区的市人大代表 5 千多名，全区 14 个设区的市、111 个县（市、区）、1118 个乡镇全部依法召开新一届人民代表大会第一次会议，选举产生了新一届本级国家机关领导人员。整个换届选举依法有序、风清气正，取得令人民满意的选举结果。

2022 年，选联工委认真做好 703 名自治区人大代表的换届选举工作，为自治区各级权力机关的行权履职奠定坚实基础。

依法行使人事任免权，是宪法和法律赋予人大常委会的一项重要职权。

选联工委依照地方组织法、自治区人事任免办法、宪法宣誓制度办法等法律法规，协助常委会不断建立健全选举任免工作机制，加强和规范选举任免工作，坚持党管干部与人大依法行使任免权相统一的原则，依法任免自治区人大和“一府一委两院”国家机关工作人员。5 年间，共任免自治区国家机关工作人员 661 人（次），组织颁发任命书仪式 14 批（次）54 人（次），举行宪法宣誓仪式 30 批（次）261 人（次），为自治区国家机关的正常运转提供可靠组织保障的同时，增强了新任命人员的责任感、荣誉感和使命感。

创新载体　全面推进“混合编组、多级联动、履职为民”

人大代表是人民代表大会的主体，人大工作做得怎么样，要看人大代表作用发挥得怎么样。

2021 年 12 月 29 日，刚到广西工作不到两个月的自治区党委书记刘宁，就以人大代表身份来到南宁市青秀区伶俐工业园区人大代表联络站履职，对五级人大代表在同一平台交流履职、服务基层的“混合编组、多级联动、履职为民”活动予以充分肯定。

2019 年以来，选联工委协助常委会创新开展全区人大代表“混合编组、多级联动、履职为民”工作，自治区领导带头以人大代表身份进站，81 名在桂全国人大代表进驻代表联络站，五级人大代表一同围绕“助力清水行动，打好水污染防治攻坚战”“推动爱国卫生运动，强化疫情防控，倡导文明健康”“改善城乡人居环境，提高人民生活品质”“推进基层社会治理，建设幸福宜居家园”年度主题，走进基层、服务群众。该活动实现了人大代表进站履职全覆盖、联系群众全天候、解决问题全方位长效化，推动解决了一大批事关经济社会发展、人民群众关心关注的“急难愁盼”问题，成为广西人大代表工作品牌。

据统计，2019 年全区有 89719 名各级人大代表参加活动，占代表总数的 85.4%；2020 年的代表参与率达到

92.4%；2021 年在边境地区反复出现新冠肺炎疫情本土病例、有的地方无法开展活动的情况下，仍有超过 10 万名代表进站履职；2022 年在疫情防控常态化、开展年度主题活动的时间由往年的 6 个月缩短为 3 个月的情况下，进站履职的代表仍有 99775 名。代表们在主题活动民情沟通会上共提出各种意见建议 58179 项，把更好地接地气、察民情、聚民智、惠民生落实到了代表履职为民的全过程。为促进这些意见建议所提问题的解决，各级各部门先后投入 65.57 亿元，目前已办结的意见建议约占 90%。

选联工委多措并举，充分保障活动的有效实施：协助常委会制定《关于进一步加强和改进人大代表工作，推进“混合编组、多级联动、履职为民”的实施意见》，编撰《广西各级人大代表“混合编组、多级联动、履职为民”资料汇编》，出台有关文件，要求建好管好用好代表履职活动中心、代表联络站，规范整理、交办、跟踪落实代表建议，同时将四年来组织开展该项工作的好经验好做法纳入有关的地方性法规固定下来；指导各地按统一标准设立代表履职活动中心、代表联络站等履职平台，筹集 2862.8 万元资金支持联络站建设，编印三版工作指南，规范代表履职平台建设及进站履职活动。四年来，全区代表履职平台规范设立并逐年增加，截至目前，全区共有代表履职活动中心、代表联络站 11022 个，全部达到“六有”标准。履职平台规范化建设，为“混合编组、多级联动、履职为民”活动打下了坚实的平台基础。

各级人大及其常委会高度重视“混合编组、多级联动、履职为民”活动中人大代表提出的意见建议，不断加强与政府部门的沟通对接，按照职责权限分别处理、分级交办、跟踪落实。主题活动的成果实现“四个转化”——转化为一批代表议案和意见建议、转化为一批法规案修改完善的意见、转化为一批政府为民办实事的具体项目、转化为群众对人大代表工作的满意度。

建章立制　推进代表议案建议高质量办理

代表依照法定程序提出议案建议，是执行代表职务的重要形式，也是吸纳民意、汇集民智的重要渠道。

2021 年十三届全国人大四次会议期间，在桂十三届全国人大代表祝雪兰向大会提交了《关于给予广西特色农业发展更多支持的建议》，恳请国家对广西的特色农业发展给予更多的支持，支持建设国家级六堡茶现代农业产业园。大会结束不久，令人振奋的好消息传来——农业农村部和财政部印发《关于公布 2021 年农业产业融合发展项目创建名单的通知》，她的家乡苍梧县被纳入国家产业园批准创建名单，创建期内将获得中央财政奖补资金 1 亿元以支持六堡茶产业做大规模和影响力。

2019 年，根据全国人大代表建议办理情况的新形势新情况，选联工委牵头制定《关于跟踪对接中央国家机关办理全国人大广西代表团代表所提建议相关机制的方案》，每年从全国人民代表大会期间广西代表团提交的代表建议中遴选 30 件代表性、针对性、操作性强的建议作为跟踪对接的重点建议，明确责任单位，列出责任清单，及时交有关单位落实。同时，还制定了《关于广西代表团向全国人民代表大会提交重点建议和中央领导到团参加审议时安排重点发言的工作机制》，为更高质量地在全国人民代表大会上发出“广西声音”提供保障。

在一系列强有力措施的支撑下，全国人大代表建议工作呈现出前所未有的勃勃生机。据统计，2019 年至 2022 年，选联工委跟踪对接的全国人大代表重点建议共 120 件，现已全部答复办结，代表满意率 100%，其中 A 类占 66.7%，B 类占 13.3%，C 类占 20%。

得益于出台关于加强和改进自治区人大代表建议、批评和意见办理工作的意见，启用“智慧广西人大”议案建议系统处理代表议案建议，建立健全自治区领导领衔督办建议机制等一系列行之有效的措施，自治区层面代表议案建议的审议、办理工作同样硕果累累。五年来，自治区人民政府领导、自治区人大常委会各位副主任、“两院”主要负责人共督办代表建议 97 件；代表议案全部按时审议完毕；代表建议限时办结率达到 100%，代表满意率、建议所提问题解决率逐年提升。

五年来，选联工委协助常委会审议代表议案 72 件，处理代表建议 3213 件；组织开展代表年中专题调研 5 次、集中视察 6 次，协助代表组建代表小组 66 个；邀请 219 名代表列席常委会会议、召开列席代表座谈会 17 次；组织开展了全区人大代表工作先进集体和先进个人评选表彰。

新时代新征程上，选联工委将继续深入学习贯彻党的二十大精神，加强代表工作能力建设，支持和保障代表更好依法履职，使发挥代表作用成为人民当家作主的重要体现，为奋力开创新时代壮美广西建设新局面作出人大贡献。■

（张海燕系自治区人大常委会选联工委联络处处长；覃传恒系自治区人大常委会选联工委国大代表联络处副处长；曹亚捷单位：自治区人大常委会选联工委选举任免处）

匠心履职筑良法　凝心聚力促善治

——自治区十三届人大法制委员会、常委会法制工作委员会五年工作回眸

★　葛婧

“法者，治之端也。”立法，是法治之前提和基础。沿着时光的轨迹，回望过去五年自治区人大的立法日志，展现在我们眼前的，是一部履职尽责、可圈可点的耀眼篇章。五年来，自治区人大及其常委会共审议通过自治区本级法规 61 件，审查批准设区的市法规 113 件、自治县自治条例和单行条例 16 件，为广西经济社会高质量发展提供了有力的法治保障。

这五年，法委、法工委协助常委会在全国范围内率先出台或者在相应上位法修改后率先通过科技创新条例、铁路安全管理条例、文明行为促进条例、乡镇人大工作条例等 12 件法规，主导制定了全国首个专门针对柑橘黄龙病防控的地方性法规，牵头组织起草法规案 25 件，占本届通过法规的 41%，远远高于往届平均水平……

强化政治引领　把握立法方向

党的领导是中国特色社会主义最本质的特征，是社会主义法治的根本保证。法委、法工委坚持全面贯彻习近平法治思想，增强“四个意识”，坚定“四个自信”，做到“两个维护”，确保立法工作始终沿着正确的政治方向前进。

始终坚持自治区党委的领导。法委、法工委在编制立法规划和制定年度立法计划过程中，及时报请自治区人大常委会党组同意，由自治区人大常委会党组报请自治区党委审定，并坚持每一件法规草案表决前报自治区党委审查。

及时把自治区党委提出的重点领域立法项目优先列入立法计划。新冠肺炎疫情发生后，及时于 2020 年新增爱国卫生条例立法项目。2021 年，围绕习近平总书记视察广西时的重要讲话精神，新增乡村振兴促进条例立法项目并牵头组织起草。2022 年，贯彻自治区党委书记、自治区人大常委会主任刘宁在自治区党委人大工作会议上关于做好立法工作的要求，不仅将科技创新条例、大数据发展条例列入当年年内审议项目，还牵头起草科技创新条例、企业投资项目承诺制规定，并多措并举为大数据发展条例立法进度“提速”，协助常委会经一次审议即通过该条例。

始终围绕中心、服务大局开展立法。把贯彻落实党中央和自治区党委决策部署作为重大政治任务，切实做到党中央和自治区党委决策部署到哪里，立法工作就跟进到哪



《中国（广西）自由贸易试验区条例》新闻发布会现场。（资料图）

里，法治引领保障作用就发挥到哪里。修订物业管理条例、制定城市管理综合执法条例，回应党中央和国务院加强完善城乡社区治理的要求。贯彻落实自治区党委服务和融入国家重大战略的决策部署，在同时获批自贸试验区的 6 个省区中率先颁布实施自由贸易试验区条例。

突出立法重点　提供制度供给

五年来，法委、法工委突出立法重点，聚焦大局所需、群众所盼、问题所在，制定修改了一批地方性法规，充分发挥地方立法的规范、保障、引领、推动作用和转化、实施、补充、探索功能，始终做到立法与改革发展同频共振，立法为改革发展提供有效制度供给。

引领深化改革创新，加强高质量发展立法。积极贯彻新发展理念，制定或修订了高速公路条例、水路运输管理条例、优化营商环境条例、投资促进条例、开发区条例、北部湾经济区条例、地方金融监督管理条例、促进科技成果转化条例、关于促进铝产业高质量发展的决定，正在审查审议社会信用条例草案等，一批主题鲜明的法规集中出台，构建起以立法推动改革的“四梁八柱”。

聚焦人民群众切身利益，加强民生领域和社会领域立法。坚持在项目选择上立足群众需求，在制度设计上回应群众关切，通过立法保障人民群众最关心最直接最现实的权益，制定食品安全条例、劳动人事争议调解仲裁条例、预防未成年人犯罪条例、乡村规划建设管理条例、农村供水用水条例、公安机关警务辅助人员条例、养老服务条例等地方性法规，修订林木种苗管理条例，修正城市居民委员会组织法实施办法、村民委员会组织法实施办法、村民委员会选举办法，让人民群众有更多、更直接、更实在的法治获得感、幸福感、安全感。

提升绿水青山“生态颜值”，加强生态环保立法。为实现蓝天、碧水、净土保卫战地方立法全覆盖，先后制定红树林资源保护条例、大气污染防治条例、水污染防治条例、土壤污染防治条例、固体废物污染环境防治条例等 6 件生态环保法规，以法律“红线”守护生态“绿线”，全力写好“绿水青山就是金山银山”这篇大文章。截至目前，具有广西特色的生态保护制度体系已基本构筑完成。同时，认真贯彻社会主义核心价值观入法的要求，抓住意识形态领域的突出问题专门立法，先后制定了志愿服务条例、见义勇为人员奖励和保护条例、红色资源保护传承条例等。

完善人大依法履职制度保障，加强自身建设立法。及时修订代表大会议事规则、常委会议事规则、人事任免办法、联系代表办法，打包修改立法条例、备案审查条例、执法检查条例、讨论决定重大事项的规定、代表视察办法 5 件法规，审查审议预算监督条例修订草案，不断完善人民当家作主制度体系。

健全制度机制　提升立法质效

结合广西实际，边探索、边实践、边总结，坚持科学立法、民主立法、依法立法，不断建立完善党委领导、人大主导、政府依托、各方参与的立法体制机制，推动地方立法工作质量和效率双提升。

健全法规立项、起草、论证、审议机制，推动落实自治区人大、政府有关机构沟通协调机制。实施立法“双组长”负责制，压实主体责任。建立行业协会商会参与相关立法机制，健全立法公开、立法机关和公众沟通、公众意见征集反馈、立法协商等机制，完善代表全过程参与立法的制度机制。指导建立北钦防人大工作协作机制、桂湘黔三省区六县人大常委会基层立法联系点工作协同机制、边境市开展边境地区防控境外新冠肺炎疫情输入管理方面协同立法，促成桂黔滇三市州人大就万峰湖保护开展协同立法。

健全吸纳民意、汇集民智的工作制度。起草地方立法中涉及的重大利益调整论证咨询的工作规范、争议较大的重要地方立法事项引入第三方评估的工作规范。协助常委会组建新的立法专家顾问库，指导帮助三江侗族自治县人大常委会成功申报和建设全国人大常委会法工委基层立法联系点，对自治区本级基层立法联系点进行扩容提质，共设立 30 个基层立法联系点，相关做法在全国地方立法工作座谈会上作典型发言。修改完善广西地方立法研究评估与咨询服务基地工作规定，印发基层立法联系点标准化建设指南。协助常委会起草关于发展全过程人民民主完善工作机制的实施意见，对立法工作践行全过程人民民主作出全面规定，充分保障、促进和规范自治区人大及其常委会立法工作践行全过程人民民主，以高质量立法护航高质量发展。

回顾五年立法历程披荆斩棘，展望未来法治广西行稳致远。法委、法工委将继续坚持党的领导，坚持立法为民宗旨，以良法善治护航高质量发展，为开创新时代壮美广西建设新局面、奋力谱写全面建设社会主义现代化国家的广西篇章提供更加坚实的法治保障。■

（作者系自治区人大常委会法工委法规四处副处长）

为建设更高水平的法治广西作出新贡献

——自治区十三届人大监察和司法委员会五年工作回眸

★ 邱友嵩

这五年，在习近平法治思想指引下，广西在更高水平法治建设的新征程上大步前进。本届以来，自治区人大监察和司法委员会守正创新，推进完成见义勇为人员奖励和保护、法治宣传教育、警务辅助人员管理 3 项立法，推动出台公益诉讼、扫黑除恶、解决执行难、“八五”普法 4 项决议决定，开展律师法执法检查，配合常委会听取和审议诉源治理、检察建议、脱贫攻坚监察监督工作等 13 项专项报告，开展优化营商环境法治保障、国家司法救助、工程建设领域监察监督等 5 项专题调研，审议关于制定纠纷多元化解、见义勇为人员奖励和保护、法治宣传教育条例等 10 件代表议案，办理关于严控高空抛物坠物、开展反间谍安全防范立法调研、规范法院执行措施确保农民工及购房户合法权益 3 件代表建议，协助督办关于加强少数民族地区和省际接边地区基层司法所基础设施建设、办好认罪认罚从宽工作、加强法治乡村建设护航乡村振兴战略等 6 件代表重点建议，为建设更高水平法治广西贡献人大力量。

扎实推进立法：为更高水平法治广西建设提供有力保障

委员会落实立良法、保善治的工作要求，积极发挥人大在立法中的主导作用，推动社会主义核心价值观入法。法治宣传教育是一项长期而艰巨的任务，多年来我区法治宣传教育工作存在普法责任制落实不到位、能力建设不足等问题，委员会提前介入，与自治区司法厅共同推进该领域立法工作。2021 年 9 月，自治区法治宣传教育条例获表决通过，明确法治宣传教育的原则和基本任务、重点对象、方式与方法，实现了法治宣传教育由行政推动向法治推动的转变。为大力弘扬社会正义正气，依法保护见义勇为人员的权益，委员会组织起草自治区见义勇为人员奖励和保护条例草案，2020 年 9 月，常委会表决通过该条例，充分体现了法治层面对见义勇为人员的关爱，填补了我区见义勇为人员保护的立法空白。警务辅助人员是警务重要辅助力量，但由于缺乏法律规范，其管理使用存在不少困难和挑战。委员会认真贯彻落实习近平总书记视察广西“4·27”重要讲话精神，推动将制定自治区警务辅助人员管理条例工作新增列入常委会 2021 年立法工作计划，仅用 6 个月即完成了从议案提请审议到常委会会议二审通过的立法全过程。

强化监督实效：为更高水平法治广西建设提供有力支持

五年来，委员会坚持寓支持于监督之中，强化监察和司法监督，保障宪法和法律的有效实施，促进司法公正。

为做好协助常委会听取和审议自治区高级人民法院关于诉源治理工作情况的报告，委员会组织精干力量深入实地调研，针对调研发现的问题，提出进一步加强诉源治理工作的组织领导、建立完善推进诉源治理的工作机制、突出抓好多元解纷实体平台建设、提升矛盾纠纷源头化解能力、加快推进立法提供有力法治保障 5 个方面的建议，直接推动了自治区矛盾纠纷多元化解条例立法工作。委员会还协助常委会听取和审议自治区高级人民法院关于全区法院解决“执行难”工作、服务优化营商环境、环境资源审判、民事审判工作情况的报告，起草关于切实解决执行难问题的决议并提交常委会会议表决通过。该决议是党的十九届四中全会之后省级人大常委会出台的第一个关于切实解决执行难问题的决议。

在协助常委会听取和审议自治区人民检察院关于我区检察机关开展检察建议工作情况的报告的过程中，委员会提出强化四个理念主动服务保障国家治理体系和治理能力现代化、建立健全完善五项制度提高检察建议工作质量和水平、落实三项措施把检察建议做成刚性 3 个方面的建议，推动建立了代表建议与检察建议双向转化、重大检察建议向人大报备制度。委员会还协助常委会听取和审议自治区人民检察院加强对民事诉讼和执行活动法律监督、开展公益诉讼检察、落实认罪认罚从宽制度、开展控告申诉检察工作情况的报告，作出关于加强检察机关公益诉讼工作的决定，有力推动了检察机关公益诉讼工作的开展。



南宁民族广场。（资料图）

五年来，在全面加强监察和司法监督的过程中，委员会所做的努力有目共睹——组织起草“八五”普法工作决议草案，明确提出“建设更高水平法治广西”工作目标，为推进全社会普法促进全民守法提供有力保障；开展律师法执法检查报告审议意见研究处理情况跟踪检查，推动自治区人民政府制定出台律师查询人口暂行规定，有效解决律师会见难问题；推动常委会作出关于推动常态化开展扫黑除恶的决定，在省级人大常委会出台的决定中首次写入了“贯彻落实习近平法治思想”；协助常委会首次听取和审议自治区监委关于开展脱贫攻坚监察监督工作专项报告，推进完成了全区市县人大常委会听取和审议监委专项报告工作全覆盖工作任务；开展我区优化营商环境法治保障情况专题调研，从立法、执法、司法、普法、人大监督 5 个方面总结我区优化营商环境法治保障有关情况，提出了优化营商环境法治保障还存在法治化建设意识有待增强、法治化制度体系有待完善、行政执法规范性有待提升、司法能力建设有待加强、尊法守法氛围营造力不足 5 个方面的困难和问题，并有针对性地提出要加强立法工作提升执法能力、完善工作机制规范执法行为、开展专项行动筑牢保障基础、完善信息平台促进共享互通 4 个方面的意见建议；围绕司法救助工作、公共法律服务体系建设、监察体制改革和监察法实施情况、监察机关推进监察工作规范化法治化正规化建设情况、社区矫正工作情况等开展了专题调研，深入查找突出问题、研究提出对策，助推问题的有效解决。

重视代表工作：为更高水平法治广西建设凝心聚力

委员会积极搭建代表履职平台，认真办理代表议案建议，为代表发挥作用提供保障。通过审议代表议案直接推动了自治区见义勇为人员奖励和保护条例、自治区法治宣传教育条例的制定出台。通过办理代表建议，依法保障了弱势群体合法权益，代表十分满意。在协助常委会领导督办《关于加强少数民族地区和省际接边地区基层司法所基础设施建设的建议》时，积极协调落实经费 180 万元，并责成自治区发展改革委、财政厅等部门推进全区基层司法所基础设施升级改造，推动解决实际问题。

五年来，委员会重视加强自身建设，注重建章立制推进工作规范化，2022 年根据情况修订完善了监察和司法委工作规则，确保委员会工作高效有序运行。每年都举办培训班和座谈会，加强理论学习、强化实务培训，交流工作经验，切实提升全区人大监察和司法系统干部能力和水平，确保高质量推进人大工作。 ■

（作者系自治区人大监察司法委办公室二级调研员）



钦州中心站港口作业区。（资料图）

为建设新时代壮美广西贡献人大财经力量

——自治区十三届人大财政经济委员会五年工作回眸

★ 唐开春

回首过去五年，自治区人大财政经济委员会（以下简称“财经委”）在习近平新时代中国特色社会主义思想指导下，紧紧围绕党中央和自治区党委决策部署，依法履职、积极作为、求实创新，为凝心聚力建设新时代中国特色社会主义壮美广西作出了积极贡献。

过去五年，财经委服务常委会听取和审议财经类工作报告 49 个，开展专题询问 3 次，召开专题审议会 6 次，作出同意建设平陆运河的决议、促进铝产业高质量发展的决定等财经类决定 6 个、决议 14 个，开展 5 项专题调研和 2 项执法检查，工作获正部长级以上领导肯定性批示 15 次。

聚焦发展增动力，高质量推进经济工作监督

过去五年，财经委围绕推动自治区国民经济和社会发展计划规划的科学编制及有效实施，依法加强计划规划审查监督。认真配合常委会听取和审议关于自治区“十三五”规划纲要实施中期情况的报告、每年上半年计划执行情况报告，开展我区“十四五”规划纲要编制有关重大问题专题调研，并扎实做好年度计划审查工作。

2021—2022 年，财经委围绕加快新旧动能接续转换，配合常委会专题监督工业经济和数字经济发展，以监督赋能我区工业跑出加速度，以监督赋能我区数字经济跨越式发展。

2022 年，财经委认真落实“疫情要防住、经济要稳住、发展要安全”重要要求，围绕党中央和自治区党委关于稳住经济大盘的工作部署，牵头起草常委会党组关于充分发挥人大职能作用助力稳住经济大盘的工作方案，结合人大工作实际提出 5 方面 12 条举措，有力促进全区各级人大在推动我区经济平稳运行和高质量发展中更好发挥职能作用。

聚焦开放激活力，助推我区融入新发展格局

过去五年，财经委积极助推高水平共建西部陆海新通道，促进关键核心项目加快建设。服务常委会首次就重大工程项目作出决议——同意建设平陆运河。促成 7 省区市人大财经委协同服务西部陆海新通道建设研讨会在邕召开，发起和推动建立沿线省区市人大协作机制。在各方努力下，西部陆海新通道建设展现出蓬勃生机，在高质量共建“一带一路”中的作用日益凸显。

积极助推打造一流营商环境，持续、联动、聚焦、创新监督优化营商环境工作。承担常委会 4 次听取和审议优化营商环境专项工作报告、1 次专题询问、2 次专题审议会的具体实施工作，监督纵深从面（全区营商环境）延伸到线（新通道营商环境）、聚焦到点（自贸试验区营商环境）。该工作有效推动我区营商环境明显提升，一些指标排在全国前列，解决了一批企业反映的困难和突出问题。广西烟花行业 53 家企业联名给常委会寄送感谢信，生动展现出企业界对该项工作的高度褒奖。

2022 年，财经委积极配合常委会首次就促进铝产业这一传统优势产业发展作出决定，为推动我区铝产业从中低端向中高端、从原材料向新材料、从低附加值向高附加值迈进作出许多针对性、创新性规定。

聚焦资金强绩效，深化预算审查监督拓展改革

落实中央改革部署有力。五年来，财经委落实党中央和自治区党委关于加强人大预算审查监督、加强地方人大对政府债务审查监督的决策部署，组织起草系列文件以及自治区预算审查监督条例草案，推动强化顶层设计。

加强预决算审查监督有为。坚持从“政治、质效、统筹、改革、整改、

技术”6个视角着手，加强对预决算的全口径审查和全过程监管。连续4年提前介入预算编制，参与研究制定预算编制政策。连续4年开展部门预算专题审议，有效发挥人大预算审查联系代表的主体作用。对“四本预算”进行全面审查，并在4年内对区直110多个一级预算单位的部门预算进行了2轮全覆盖审查，平均每年审查发现500多个问题，涉及资金近50亿元。连续3年聚焦核查重点部门预算。认真协助常委会听取和审议每年上半年预算执行情况报告，推动提高预算执行的时效性和有效性。

加强支出政策审查监督有效。连续5年审查重点支出预算和政策。配合常委会听取和审议关于2018年脱贫攻坚专项资金管理使用、财政生态环保资金分配和使用的专项报告。连续5年着力推动强化新增财源培植、兜牢兜实“三保”底线、全面实施预算绩效管理、深化零基预算改革。连续4年着力推进预算支出标准体系建设，推动初步建立基本支出标准体系、项目支出通用标准体系及相关领域24项项目支出专用标准。

加强政府债务审查监督有方。协助常委会依法及时审查批准财政预算调整方案，开展地方政府债务管理情况专题调研，出台授权自治区人民政府提前发行新增政府债券的决定，推动债券及时发行使用、加强风险防范。

开展预算政策理论研究有实。扎实开展关于加强和改进新时代人大预算决算审查监督、改革和完善部门预算情况专题调研，以及广西财政预算项目支出定额标准体系建设、广西财政支出结构优化对比等课题研究，1项研究成果获2021年度广西会计人才小高地课题研究优秀成果一等奖。

聚焦国资增效益，全面落实国有资产报告制度

全口径、全覆盖，全面推进国有资产管理情况监督。财经委配合常委会听取和审议四大类国有资产管理情况专项报告和国有资产管理情况综合报告，推动全面落实国有资产管理报告制度。

以制度建设为引领，推动国有资产监督和管理制度不断完善。推动常委会先后印发国有资产管理情况监督的五年规划、实施意见等文件，出台关于加强国有资产管理情况监督的决定，建立起国有资产管理监督的制度框架。聚焦国有资产管理突出问题，推动政府相关部门出台一系列制度性文件。

以规范创新为抓手，切实增强国有资产监督质效。在国资监督中，财经委加强与自治区人大其他专工委联动，发挥人大代表和专家学者作用，加强与审计监督的协同，以信息化手段强化监督，借助第三方机构的力量，用好专题询问法定监督方式。探索建立常委会国有资产监督“三张表”——优秀案例表（2017—2021年）、重点改进问题表、制度建设建议表，深入推进监督工作。

聚焦问题抓整改，加强审计查出问题整改跟踪

深度发力，聚焦全区发展重点、人民群众急难愁盼问题开展专题询问。2021年，财经委配合常委会选择重点领域的突出问题开展专题询问，并进行满意度测评，取得较好效果。

持续发力，紧盯重点领域问题整改跟踪监督。财经委认真开展2018—2020年审计查出突出问题整改情况的“回头看”，注重从源头上解决“屡审屡犯”问题，推动建立健全长效机制。

聚焦改革求实效，推进财经立法和执法检查

过去五年，财经委认真贯彻落实习近平法治思想，坚持科学立法、民主立法、依法立法，努力推动立法与改革相衔接，把突出广西特色、推进精准立法作为提高立法质量的关键，初步审议11部法规案。

注重发挥执法检查“法律巡视”利剑作用，配合常委会检查外商投资法、自治区消费者权益保护条例的实施情况。

聚焦民主畅渠道，认真践行全过程人民民主

用好重要阵地，在预决算审查监督中高质量践行全过程人民民主。财经委认真做好预算审查前听取人大代表意见各项工作，建立健全相关制度。创新方式方法服务代表，累计邀请近600名人大代表参加预算决算审查监督活动。

用好重要平台，结合“联络站+”建设创新推动人大代表更好参与人大财经监督工作。

用好重要抓手，扎实做好代表议案、建议办理工作。共承办代表议案14件、代表建议5件、政协提案4件，具体督办代表建议7件，均获满意评价。

一切过往，皆为序章。在新征程上，财经委将在党的二十大精神引领下，踔厉奋发、勇毅前行，为开创新时代壮美广西建设新局面积极贡献力量。■

（作者系自治区人大财经委预算审查二处副处长）

为新时代广西教科文卫事业高质量发展贡献人大力量

——自治区十三届人大教育科学文化卫生委员会五年工作回眸

★ 自治区人大教科文卫委办公室

2018年以来，自治区十三届人大教育科学文化卫生委员会（以下简称“教科文卫委”）在自治区人大及其常委会的领导下，坚持以习近平新时代中国特色社会主义思想为指导，深入学习贯彻中央人大工作会议精神，全面贯彻落实自治区党委人大工作会议部署，围绕建设新时代中国特色社会主义壮美广西，凝心聚力，主动作为，依法履职，审议法规草案6部，检查法律法规实施情况11部，听取审议政府专项工作报告7个，开展专题询问1次和立法调研、执法调研、专题调研12项，审议代表议案6件，办理代表建议4件，重点督办代表建议7件，努力做好教科文卫领域立法、监督、代表等各项工作，持续推动全区教科文卫事业取得新进展新成效。

围绕实施科技强桂战略 推动科技创新支撑引领经济社会高质量发展

这五年，教科文卫委围绕实现科技自立自强、人才引领驱动，发挥人大职能作用，推动加强科技创新和科技普及，促进我区科技工作取得新进展新突破。

协助出台自治区科技创新条例，修订自治区促进科技成果转化条例，完善科技领域法规体系，进一步促进科技成果转化，激发创新活力。

连续四年协助开展科技监督，打好人大工作“组合拳”，综合运用听取审议专项工作报告、执法检查、专题询问多种方式推动科技创新支撑产业高质量发展，听取审议知识产权创造保护运用管理情况、科技强桂行动方案落实情况的报告，找准影响科技创新的堵点难点，推动广西深化科技体制改革，建立以企业为主体的技术创新体系，提高企业和科研人员创新的积极性。

聚焦办好人民满意的教育 推动教育改革发展

这五年，教科文卫委紧扣人民群众对优质教育资源的期盼，推动全面贯彻党的教育方针，促进学前教育、义务教育、职业教育、高等教育等各类教育发展取得良好成效。

立足我区是全国少数民族人口最多的自治区这一区情，深刻认识加快推进少数民族和民族地区教育发展、确保教育公平，对于民族团结、社会稳定、边疆稳固的重要意义，在自治区成立60周年之际，推动出台自治区民族教育促进条例，为努力让每个壮乡孩子都能享有公平而有质量的教育提供了法治保障。

听取审议义务教育均衡发展情况的报告，督促各级政府优先发展教育事业，落实义务教育法及自治区实施办法等规定的职责，推动全区111个县（市、区）如期实现义务教育基本均衡发展的目标任务。

围绕解决校外培训乱象和学生“校内减负、校外增负”等顽瘴痼疾，开展线上线下校外培训机构规范管理工作情况的专题调研，推动有效缓解学生的校外培训负担和家长的经济负担，促进学生的全面健康成长。

为了推动普及化阶段我区高等教育高质量发展，听取审议实施高等教育法情况和高等教育振兴工作的报告，受全国人大常委会委托检查高等教育法实施情况，推动实施科教兴国战略，强化现代化建设人才支撑，提升高校办学水平，增强高等教育服务能力，确保新时代我区高等教育振兴的各项目标如期实现。

立足增强文化自信自强 推动文化事业和文化产业繁荣发展

这五年，教科文卫委围绕建设民族文化强区和文化旅游强区目标，坚持以社会主义核心价值观为引领，推动出台自治区红色资源保护传承条例，依法促进各有关方面大力弘扬我区革命文化，传承优秀传统文化，不断满足人民日益增长的精神文化需求。

检查非物质文化遗产、文物保护

法律法规实施情况，听取审议革命文物保护工作情况的报告，开展公共文化服务保障工作情况专题调研，推动健全公共文化服务体系，更好地满足人民群众对美好物质文化生活的愿望和需求。

开展文化产业发展情况的专题调研，找准广西文化产业未来发展工作重点和方向，推动文化产业高质量发展，促进社会效益和经济效益有机统一。

坚持人民至上、生命至上 推动卫生健康事业长足发展

这五年，教科文卫委围绕健康广西建设，加强爱国卫生、中医药、计划生育立法，强化公共卫生监督，促进各级政府把保障人民健康放在优先发展的战略位置，推动中医药民族医药传承创新发展，提升公共卫生服务能力，完善生育支持政策体系。

推动出台自治区中医药条例，开展中医药壮医药发展情况专题调研，加强中医药、民族医药保护传承，进一步巩固提高民族医药发展成果，推动我区中医药壮瑶医药事业和产业高质量发展。

推动出台自治区爱国卫生条例，听取审议新冠肺炎疫情防控暨“推动爱国卫生运动，强化疫情防控，倡导文明健康”工作情况的报告，检查传染病防治法、突发公共卫生事件应急条例实施情况，开展疾控体系建设、农村医疗卫生机构综合服务能力建设情况的专题调研，推动爱国卫生工作从环境卫生治理向全面社会健康管理转变，促进完善公共卫生管理长效机制，积极助力我区做好疫情防控工作。

连续两次修改完善自治区人口和计划生育条例，增强生育政策的包容性，突出建立人口监测预警机制，促进党中央关于“全面三孩”政策的贯彻落实和我区人口长期均衡发展。

坚持和发展全过程人民民主 充分发挥代表作用

这五年，教科文卫委深入贯彻落实习近平总书记关于坚持和完善人民代表大会制度的重要思想，践行全过程人民民主，努力做好代表工作。教科文卫委办公室被评选为 2018—2021 年度代表工作先进集体。

在自治区人大常委会党组的直接领导下，牵头负责推进发展和完善全过程人民民主工作机制建设专班工作，召开全区人大发展和完善全过程人民民主经验交流会，梳理总结各地好的经验做法，促进互学互鉴。以自治区人大常委会办公厅名义出台《广西壮族自治区人大常委会关于发展全过程人民民主完善工作机制的实施意见》，为全区各级人大不断发展全过程人民民主实践创新提供针对性的指导。

2018 年以来，累计邀请驻桂全国人大代表、自治区人大代表 200 余人次参加教科文卫领域审议法规草案调研、执法检查、听取审议专项工作报告调研、专题调研等工作。

持续跟踪政府及部门的落实情况，推动代表反映的问题得到有效解决。代表对议案、建议办理结果的满意度达到 100%。■



南宁高新区科技产业园。（资料图）



坚持以铸牢中华民族共同体意识为主线 不断提升新时代人大民族工作水平

——自治区十三届人大民族委员会、常委会民族工作委员会五年工作回眸

★ 梁慧

2021年4月，习近平总书记视察广西时明确指出：“广西是全国民族团结进步示范区，要继续发挥好示范带动作用。”五年来，自治区人大民族委员会、常委会民族工作委员会（以下简称“民族委”）在自治区人大及其常委会的领导下，全面贯彻党的民族理论和政策，紧紧围绕党中央和自治区党委关于民族工作的重大决策部署，以铸牢中华民族共同体意识为主线，不断提升新时代人大民族工作质量和水平，为推动党的民族政策和民族区域自治制度在祖国南疆的成功实践作出了应有的贡献。

夯实民族事务治理现代化法治基础，实现所有自治县制定单行条例的“零突破”

五年来，民族委始终坚持以习近平法治思想为指导开展立法工作。为指导自治县制定五年立法规划和年度立法计划，帮助和指导自治县针对各自不同的特色资源探索开展单行条例“小切口”立法，民族委提前介入积极帮助自治县协调解决立法瓶颈问题。如，指导和支持《金秀瑶族自治县瑶医药发展条例》作出变通规定，解决困扰该县20多年的立法瓶颈问题。2021年，随着融水、都安2个自治县单行条例的制定工作实现“零突破”，广西实现所有自治县均出台单行条例。五年来，民族委先后审查并提请常委会批准《巴马瑶族自治县长寿资源保护条例》《环江毛南族自治县喀斯特世界自然遗产保护条例》等自治县单行条例14件；审查并提请常委会批准三江、龙胜2个自治县自治条例（修订），全面完成第二轮自治县自治条例修订工作。

同时，积极参与涉及民族工作的地方性法规制定工作。在自治区中医药条例、自治区投资促进条例等地方性法规中，科学设置涉及民族地区、民族因素的内容，突出民族特色，依法维护各民族合法权益。为《崇左市左江花山岩画文化景观保护条例》《河池市民间传世铜鼓保护条例》《防城港市京族文化保护条例》等设区的市制定涉及民族工作的地方性法规提出许多有价值的修改意见和建议。

开展涉民族工作的地方性法规梳理检视和修改，依法审慎有序推动我区69件现行有效的涉民族工作的地方性法规梳理检视和修改工作。借助“外脑”积极开展相关课题研究，以委托方式在全国率先开展对自治县自治条例和单行条例进行立法后评估。

创新监督方式，讲求监督实效，采用“问题清单+对接责任部门”方式破解监督实效低的困局

五年来，民族委紧紧围绕党中央和自治区党委工作大

局，以“铸牢中华民族共同体意识”为主线开展监督工作，进一步增强监督工作刚性和监督实效。

助力建设中华民族共有精神家园。协助自治区人大常委会在全国省级人大范围内率先听取和审议关于铸牢中华民族共同体意识工作情况的专项报告，协助常委会听取和审议我区少数民族优秀传统文化保护传承发展情况的报告，开展少数民族文化保护传承情况、少数民族传统体育发展情况、少数民族特色村寨保护情况专题调研，推动把铸牢中华民族共同体意识贯彻落实到各个方面，持续推动各民族增强“五个认同”。

助力建设各族人民共同富裕幸福家园。持续协助常委会开展民族地区脱贫攻坚工作的相关监督调研工作，协助常委会听取和审议我区自治县经济社会高质量发展情况的报告，开展自治县、民族乡脱贫攻坚工作、民族地区旅游扶贫、计划脱贫摘帽自治县脱贫攻坚情况等多项专题调研，为民族地区全面打赢打好脱贫攻坚战、巩固拓展脱贫攻坚成果同乡村振兴有效衔接“把脉”“造血”。

助力建设各族群众守望相助和谐家园。开展自治区少数民族语言文字工作条例执法检查，协助全国人大民族委员会开展涉民族工作地方立法情况专题调研，组织开展铸牢中华民族共同体意识立法项目、城市民族工作等专题调研，推动全区各民族走向包容性更大、凝聚力更强的命运共同体。

助力建设边疆稳定平安家园。持续开展兴边富民行动、人口较少民族经济社会发展情况专题调研，先后 5 次协助全国人大和自治区人大常委会开展兴边富民行动专题调研，在巩固发展民族团结、社会稳定、边疆安宁上彰显新担当。

创新监督工作方式方法增强监督实效。统筹运用法定监督方式，创新监督方式方法，推动监督工作落地落实。探索运用主报告加分报告及参阅材料的“1+N”工作模式，借助“外脑”引入第三方开展评估或进行课题研究，采用“问题清单 + 对接责任部门”的方式破除监督难出实效的困局。

充分发挥各民族人大代表作用，依法维护少数民族群众合法权益

习近平总书记在中央人大工作会议上指出，要充分发挥人大代表作用，做到民有所呼，我有所应。在开展涉民族工作的立法、监督、专题调研活动中，民族委始终充分尊重代表主体地位，广泛邀请少数民族人大代表参与，认真听取他们的意见建议。认真办理少数民族人大代表提出的议案建议，积极按照自治区人大常委会“混合编组、多级联动、履职为民”工作的要求开展人大代表履职活动。五年来，共办理自治区人大代表提出的代表建议 3 件，协助常委会领导重点督办代表建议 5 件，委员会组成人员参加代表年中视察、集中视察和进站等履职活动 20 多次，保障少数民族的合法权利和利益，沟通社情民意，依法维护少数民族群众合法权益。

推进“促进民族团结进步”人大工作品牌打造，三级人大工作联动结出硕果

2019 年，自治区人大常委会作出了全区人大及其常委会上下合力打造人大工作“广西品牌”的决策部署，并将“促进民族团结进步”品牌打造作为六大品牌之首，由民族委负责牵头组织实施。民族委连续 3 年持续深入开展品牌打造工作，研究制定了打造积极促进民族团结进步工作品牌实施方案，加强与自治区人大各专工委的工作协同，注重与市县人大的工作联动，凝聚起品牌打造工作共识，积极探索新经验、新做法，实现新突破。民族委先后协助制定出台《关于进一步加强和改进自治县立法工作的若干意见》，建立健全自治区、设区的市和自治县三级人大工作联动机制，进一步完善民族立法工作“双组长”负责制等制度机制，使自治县立法工作更加科学化、规范化。得益于一系列的上下联动，我区各地人大民族工作结出累累硕果——柳州、百色、贺州三市人大形成开展跨省区人大民族工作合作的新局面；三江侗族自治县人大常委会积极建设全国人大常委会法工委基层立法联系点，巴马瑶族自治县人大工作创新出彩，形成的经验做法得到全国人大推广。

结合“四个机关”建设，形成新时代人大民族工作合力

民族委始终坚持党的领导，始终强化自身建设，着力推进政治机关、权力机关、工作机关、代表机关建设。每年举办全区人大民族工作干部培训班和召开全区人大民族工作座谈会，组织全区 14 个设区的市和 111 个县（市、区）民族工作干部集中学习习近平总书记关于加强和改进民族工作的重要思想，为进一步做好新时代人大民族工作奠定坚实的基础。■

（作者单位：自治区人大民族委办公室）

“六大转变”开创外侨工作新局面

——自治区十三届人大外事华侨委员会五年工作回眸

★ 叶蓓

2018年以来，自治区人大外事华侨委员会（以下简称“外侨委”）在自治区人大及其常委会的坚强领导下，以习近平新时代中国特色社会主义思想为指导，全面贯彻落实党的十九大、十九届历次全会和党的二十大精神，深入贯彻落实习近平总书记对广西工作系列重要指示精神，依法履职尽责，主动担当作为，持续开拓外事、侨务、投资促进等工作新局面，实现了人大外事华侨领域工作的六大“转变”。

转变之一
把“强项工作”转变为“品牌工作”

外侨委肩负着协助自治区人大常委会开展对外交往的重要工作职能，促进自治区人大常委会与外国地方议会之间的友好往来历来是外侨委的“强项工作”。2018年以来，外侨委立足广西独特区位优势，充分发挥人大职能作用，把人大对外交往这一“强项工作”成功打造成为“与周边国家地方议会友好交往，服务高水平开放”广西品牌（自治区人大常委会6个人大工作“广西品牌”之一）。近年来，外侨委以东盟和“一带一路”沿线国家为重点，不断推动自治区人大常委会对外交往走向深入。2018—2019年，外侨委协助完成自治区人大常委会12个出访团组的顺利出访工作，访问国家包括20多个“一带一路”沿线国家，接待了3个来“一带一路”沿线国家的代表团。2020年起，外侨委积极应对疫情影响，及时将人大对外交往工作从“线下”转到“线上”，通过微信、邮件、新年贺卡等多种方式与东盟国家地方议会加强联系，并向老挝、菲律宾、印度尼西亚等东盟国家地方议会捐赠疫情防控医疗物资，进一步深化了自治区人大常委会与东盟国家地方议会的友好关系。在对外交往工作中，外侨委注重宣传人民代表大会制度和自治区人大常委会推进民主法治建设的新思路新成就，积极推介中国改革开放成果，讲好中国不断扩大开放、推进互联互通以及广西发挥区位优势、深化与东盟国家合作的好故事，围绕广西“三大定位”新使命，促进广西在重点领域的国际经济合作，服务广西高水平对外开放。2019年，自治区人大常委会组织3批省级团组出访，结合广西对外交流合作的重点领域和环节，进一步深化广西与相关国家在重点领域的交流合作。

转变之二
把“弱项工作”转变为“强项工作”

2018年以来，外侨委聚焦服务外向型经济高质量发展，依托立法和监督工作打好“组合拳”，在招商引资、稳外资等方面持续发力，有效助推了我区高水平对外开放和经济高质量发展，将一度被认为是外侨委“弱项”的经济工作转变成“强项工作”。2019年，外侨委开展《广西产业大招商三年行动计划（2018—2020年）》实施情况专题调研，为自治区人大常委会听取和审议自治区人民政府《关于我区产业大招商三年行动计划实施情况的报告》提供参考；2020起，提前介入投资促进立法工作，并对《广西壮族自治区投资促进条例》进行初次审议，该条例经自治区十三届人大常委会第二十四次会议表决通过，于2021年9月1日起施行；2021年，开展重点产业园区招商引资工作促进产业集聚发展情况专题调研；2022年，对投资促进条例进行执法检查。在一系列立法和监督工作的有力推动下，广西的投资促进工作成效明显。2022年1—9月，全区招商引资到位资金、新签约项目投资总额、实际利用外资额均超额完成年度目标任务，招商引资到位资金对我区前三季度地区生产总值的贡献率达到40.0%，为稳住全区经济增长基本盘提供有力支撑。

转变之三
把“冷门工作”转变为“热门工作”

广西是我国重点侨乡，大多数华侨农林场由于地处偏远，经济发展相对落后，后续发展问题社会关注度不高。外侨委于2018、2019、2021年分别开展关于我区归侨侨眷、华侨农林场改革和发展、部分归侨侨眷聚集地发展情况专题调研，并积极争取上级人大对我区人大侨务工作的支持。2021年，外侨委更是全力推进乡村振兴战略相关政策和资

金覆盖华侨农林场，把华侨农林场发展这项“冷门工作”转变为“热门工作”。

外侨委与自治区党委、政府有关部门加强沟通协调，推动自治区发展改革委于 2021 年和 2022 年分别下发有关通知，指导广西华侨农林场申报 2022、2023 年乡村振兴相关项目，为华侨农林场争取 2022 年乡村振兴资金近 5000 万元。此外，外侨委还积极与自治区人大常委会法工委加强沟通，推动在 2022 年 3 月出台的《广西壮族自治区乡村振兴条例》中明确将实施乡村振兴战略的范围扩大至农林场；与自治区发展改革委加强沟通协调，成功推动自治区相关重要文件增加促进华侨农林场集聚发展的相关内容。

转变之四
把“附加工作”转变为“创新工作”

2022 年 1 月起，外侨委积极探索“联络站 + 侨务”工作模式，并在此基础上创新建设自治区人大常委会涉侨工作人大代表联系点，在南宁、柳州、桂林等 11 个侨务资源比较集中的设区市，选择有代表性的华侨农林场、侨资企业、乡镇或者村（社区）的代表联络站，增挂“自治区人大常委会涉侨工作人大代表联系点”牌子，深度拓展人大侨务工作职能，把这项原本“附加”于联络站建设中的工作转变成为领先于其他兄弟省份的“创新工作”。

经过近一年来的不断探索和实践，在外侨委及各有关设区市人大侨务部门的共同推动下，全区 22 个联系点深入践行全过程人民民主，以服务侨界为抓手，奋力开创人大侨务工作新局面，联系点成为侨乡践行全过程人民民主的基层单元，也成为自治区、市、县三级人大侨务部门高效协同联动的侨务工作站和最广泛地团结联系海外侨胞和归侨侨眷的重要阵地。

转变之五
把“额外工作”转变为“亮点工作”

与人大外事、侨务、投资促进等主体工作相比，宣传工作一度被认为是上述外侨委的“额外工作”，虽然非常重要，但是难以抓出成效。2021 年以来，外侨委进一步提高对宣传工作的认识，以参加办公厅举办的媒体吹风会为契机，不遗余力地向主流媒体宣传外侨委牵头开展的相关常委会专题调研和执法检查工作，引导和鼓励媒体报道外侨委归纳总结的广西外向型经济高质量发展成果和相关意见建议，促进媒体讲好广西故事和广西人大故事，在社会上引起了较为强烈的反响。

转变之六
把“偶然所得”转变为“必然所得”

近年来，外侨委不断创新工作方式，努力提高工作质量，起草的调研报告等书面材料获得领导高度认可，提出的相关意见建议已落实到自治区有关部门的具体工作措施中。一度被认为是“偶然所得”的领导批示和调研成果转化等，在外侨委的不懈努力下，已逐步转变为“必然所得”：据不完全统计，仅就 2021 年以来，外侨委起草的调研报告等材料，获得省部级以上的领导批示共 12 次，其中，全国人大常委会领导批示 1 次。

此外，外侨委一系列的高质量发展专题调研成果已落地见效，如会展经济、红色旅游、重点产业园区招商引资、在加快对接 RCEP 经贸新规则背景下利用外资工作、发挥旅游业在乡村振兴战略实施中重要作用等系列专题调研报告经自治区政府有关领导批示后，已转交自治区有关部门研究处理，并转化为有关部门的具体政策措施。■

（作者系自治区人大外侨委办公室主任）



第 18 届中国—东盟博览会中国商品展示。（资料图）



崇左市积极实施石漠化综合治理工程，原来的“生态绝境”化为旅游胜地。（资料图）

持续擦亮“广西生态优势金不换”金字招牌

——自治区十三届人大环境与资源保护委员会五年工作回眸

★ 自治区人大环资委办公室

自治区十三届人大环境与资源保护委员会（以下简称“环资委”）在自治区人大及其常委会的领导下，深学笃用习近平生态文明思想、习近平法治思想和习近平总书记关于坚持和完善人民代表大会制度的重要思想，认真贯彻落实习近平总书记对广西工作的系列重要指示精神，紧扣自治区党委的中心工作和自治区人大及其常委会工作大局，主动担当作为，依法履职尽责，积极开拓创新，扎实做好环境资源领域立法、监督、依法办理代表议案建议以及调研等各方面工作，为推动广西绿色发展，建设新时代中国特色社会主义壮美广西作出了积极贡献。

五年来，环资委组织或者参与起草和审议地方性法规案 11 件，受全国人大常委会委托、配合自治区人大常委会组织开展执法检查 14 项，听取和审议环境状况和环境保护目标完成情况报告 4 次，审议代表议案共 16 件，协助常委会领导重点督办代表建议 6 件，组织、配合办公厅开展广西环保世纪行宣传活动 5 次，组织开展专项调研活动 12 次，举办全区人大环资干部培训班和召开全区人大环资工作交流会各 5 次，协助全国人大及自治区人大有关工委完成 13 项城建环保资源类法律法规草案的征求意见工作，人大环资工作取得了新进展、新成效。

围绕重点，加强城建和环资领域立法

环资委深入学习贯彻党中央关于加强和改进新时代立法工作的决策部署，紧紧抓住“提高立法质量”这个关键，为推动以良法促进发展、保障善治贡献人大环资力量。

认真提出立法规划建议项目。环资委在加强与常委会法工委和有关部门的沟通、广泛听取意见的基础上，积极提出自治区十三届人大及其常委会五年立法规划建议，推动将水污染防治条例、土壤污染防治条例、固体废物污染环境防治条例、城市管理综合执法条例、土地管理条例、辐射环境安全条例等列入立法规划。

积极推进法规案的起草审议工作。五年来，环资委牵头组织开展了测绘管理条例修订工作，完成测绘管理条例的修订任务；积极参与红树林资源保护条例、大气污染防治条例、水污染防治条例、土壤污染防治条例、固体废物污染环境防治条例、城市管理综合执法条例、物业管理条例、土地管理条例、燃气管理条例等多部法

规的调研、修订、起草和审议工作。工作中，环资委注重加强与部门的沟通联系，积极参与立法调研和座谈，了解立法的进度和重点难点问题，充分听取有关部门、专家和基层代表意见，对条例草案进行审议并提出审议报告，为进一步提高立法质量打好基础。

协助配合全国人大和自治区人大其他专工委、区直部门做好相关立法工作。五年来，环资委先后协助全国人大环资委、全国人大常委会法工委完成对固体废物污染环境防治法、土地管理法、生物安全法、湿地保护法等 8 部法律的征求意见工作；协助自治区人大有关专工委完成对《富川瑶族自治县传统村落保护条例》《巴马瑶族自治县长寿资源保护及开发管理条例》《三江侗族自治县百家宴保护条例》等 6 项单行条例的征求意见工作；配合自治区有关部门开展了土地管理条例、实施人防法办法（修改）、民用建筑节能条例（修改）、生态文明建设促进条例等地方性法规的立法调研和征求意见工作。

扎实开展监督，提高监督质效

围绕中央和自治区关于加强生态文明建设的决策部署，环资委认真做好常委会有关监督活动的具体组织实施工作，坚持问题导向，加大监督力度，创新监督方式，推动法律实施，推动解决人民群众“急难愁盼”的突出生态环境问题。

认真组织开展执法检查。受全国人大常委会委托，环资委协助自治区人大常委会组织对大气污染防治法、水污染防治法、可再生能源法、土壤污染防治法、野生动物保护“一法一决定”、环境保护法、长江保护法等 10 部法律和决定的实施情况进行检查；认真组织开展自治区民用建筑节能条例、大气污染防治条例、乡村规划建设管理条例、漓江流域生态环境保护条例 4 部法规的执法检查，配合农委开展红树林资源保护条例执法检查。在执法检查中，细致查找我区环境治理法律责任落实不到位等方面存在的问题，提出进一步提高污染防治工作认识，突出整治重点领域重点问题，完善激励机制，加强执法监管，修改完善环境保护法及配套制度标准，做好环境执法与环境司法有效衔接等务实且有效的建议，为助推我区“生态优势金不换”的金字招牌越擦越亮献计献策。

协助常委会听取和审议相关情况报告。为全面掌握我区环境状况和环境保护目标的完成情况，常委会每年都组成专题调研组，重点对我区的大气、水、土壤等环境状况进行调研。在此过程中，环资委对有关问题进行综合分析，形成专题调研报告，供常委会组成人员审议时参考；协助常委会听取审议自治区政府年度环境状况和环境保护目标完成情况报告后，及时将审议意见转自治区人民政府研究处理，并要求自治区人民政府在报告中对上一年度审议报告中指出的突出问题整改情况作出回应，助推政府依法科学精准治理生态环境，加大跟踪力度，推动我区生态环境质量持续改善。

办好办实代表议案建议

环资委始终坚持尊重代表主体地位，支持和保障代表依法履职，积极研究吸纳代表提出的意见建议，认真做好议案审议和建议办理工作。

自治区十三届人大历次会议主席团交付给环资委审议的代表议案共 16 件，已经全部审议完毕并经常委会表决通过，代表对议案办理工作表示满意，对审议结果表示赞同；连续五年协助常委会领导领衔重点督办与水污染治理有关的代表建议 6 件，涉及生态补偿协议、水生态环境治理、环境综合整治资金扶持力度等方面工作，取得明显成效。与此同时，环资委还认真做好代表进站履职活动的有关工作，跟踪了解进站履职活动中代表所提出意见建议的办理和落实情况，推动有关部门加大对有关突出问题的解决力度，助力打好蓝天、碧水、净土保卫战。

办好“广西环保世纪行”

广西环保世纪行宣传活动已经持续开展了 25 年，是自治区人大探索打造贯彻落实习近平生态文明思想的工作品牌。环资委在常委会的领导下，每年都组织或协助常委会办公厅，会同自治区党委、政府有关部门和单位，结合当年执法检查重点，认真谋划、大胆创新、周密组织，一手抓执法检查，一手抓法治宣传。此项工作得到全国人大常委会栗战书委员长的充分肯定。五年来，人民网、广西日报等 20 多家中央驻桂和自治区新闻媒体每年集中进行采访报道，刊播各类环保新闻作品 600 余篇（件），极大扩大了“环保世纪行”活动的影响力和感染力。■

脱贫攻坚齐发力　乡村振兴显担当

——自治区十三届人大农业与农村委员会五年工作回眸

★　庞程

回首过去五年，自治区十三届人大农业与农村委员会（以下简称“农委”）在自治区人大及其常委会领导下，牢记习近平总书记殷殷嘱托，紧紧围绕中央和自治区党委的重大决策部署，把实施乡村振兴战略作为新时代“三农”工作总抓手，精准发力奋勇前行打赢脱贫攻坚战、踔厉奋发笃行不怠描绘乡村振兴新篇章，全面依法履职、担当实干，为高标准高质量建设农业强区、奋力开创新时代壮美广西建设新局面贡献人大智慧和力量。

五年来，农委始终保持开拓进取的精神状态，以勇毅前行的坚韧姿态，高质量完成各项工作任务，3 次获全国人大常委会副委员长的批示肯定，11 次获自治区党委、政府主要领导的批示肯定。

五年来，农委深入推进科学立法、民主立法、依法立法，牵头主导起草了 1 件法规草案，审议了 2 件法规草案，建立健全促进乡村振兴的法规制度。出台全国首个专门针对柑橘黄龙病防控的地方性法规，为广西柑橘产业发展、农民持续增收保驾护航；林木种苗管理条例获审议通过，广西的种源安全和林业生态安全得到有效法治保障；农村供水用水条例获审议通过，为保障农村供水用水安全作出重要贡献。

五年来，农委坚持正确监督、有效监督、依法监督，打出监督“组合拳”，协助常委会听取审议了 4 个专项工作报告，开展 1 次专题询问，开展 4 件法律法规实施情况执法检查，开展 9 个专题调研，扎实推动巩固拓展脱贫攻坚成果同乡村振兴有效衔接工作，全面推进乡村振兴。

五年来，农委坚持代表主体地位，不断发展和完善全过程人民民主，共办理代表议案建议 12 件，协助常委会领导重点督办代表建议 7 件，切实提高代表议案建议办理质量，推动代表关注的涉农热点难点问题得到有效解决。

强化涉农立法：为全面推进乡村振兴提供有力法治保障

“良法是善治之前提”。五年来，农委着眼巩固拓展脱贫攻坚成果、全面推进乡村振兴，聚焦人民群众对美好生活的向往，着力加快立法步伐、全面提高立法质量，积极探索“小切口”精准立法，为开启农业农村现代化建设新局面提供坚实法治保障。

广西是我国柑橘的主要产区之一，2017 年以来，广西柑橘种植面积和产量均居全国首位，柑橘被誉为老百姓的“致富果”“脱贫果”，在乡村群众脱贫致富的过程中发挥着举足轻重的作用。2019 年，为解决基层干部群众和人大代表反映强烈的柑橘黄龙病肆虐问题，在运用全要素手段开展黄龙病防控工作的基础上，农委主导制定柑橘黄龙病防控规定，成为开展涉农“小切口”精准立法的一次成功实践。该法规对推行“种植无病种苗、防治柑橘木虱等媒介、清除染病病株”的防控措施等作出具体规定，为各级政府和各有关部门做好柑橘黄龙病防控工作提供了法律武器，为推动广西柑橘产业发展、促进农民增收、保障柑橘产业安全作出重要贡献。该规定实施后，各地纷纷反映，有了这件法律武器，推进柑橘黄龙病防控工作更有信心了，执法的底气更足了。

强化监督联动：助推乡村振兴战略全面实施

2015 年，习近平总书记在参加十二届全国人大三次会议广西代表团审议时指出，加快贫困地区脱贫致富奔小康，是广西全面建成小康社会必须啃下的硬骨头。农委作为与脱贫攻坚工作关系最密切的专委，持续聚焦精准脱贫，连续 5 年持续加力推动扶贫工作，扎实推动巩固拓展脱贫攻坚成果同乡村振兴有效衔接工作，全面推进乡村振兴。五年来，农委协助常委会听取审议易地扶贫搬迁、产业扶贫、农村人口“两不愁三保障”和饮水安全情况等报告，开展扶贫开发条例执法检查，就农村贫困人口饮水安全问题等进行专题询问，开展推进脱贫攻坚同乡村振兴有效衔接、推进农产品加工发展壮大脱贫地区产业、香蕉枯萎病防治、油茶“双千”计划、农垦发展、新型农业经营主体发展情

况等专题调研，紧盯脱贫攻坚工作中的突出问题，并持续跟踪检查审议意见落实情况，推动政府和有关部门加强和改进脱贫攻坚工作，确保我区与全国同步全面建成小康社会，助推巩固拓展脱贫攻坚成果、全面推进乡村振兴。

水是生命之源，更是民生所需。2020 年 7 月 24 日的广西人民会堂多功能厅，座无虚席。在围成“回”字型的会场上，一场特殊的“考试”格外引人瞩目。这一天，农委协助常委会就农村贫困人口饮水安全工作情况进行专题询问。“怎样结合广西实际，解决好贫困地区贫困人口的饮水水质达标问题，让群众喝上放心水？”谭燕玲等 10 名常委会委员分别就自己关心的问题进行了提问。专题询问仅仅是手段，帮助改进工作、解决问题才是最终目的。农委认真汇总本次专题询问和与会人员在分组审议中提出的意见建议，形成常委会审议意见，及时转自治区人民政府研究处理，并对政府贯彻落实常委会审议意见的情况进行跟踪监督，真正确保专题询问取得实实在在的效果，问“水”问到点子上、问到百姓的心坎里，让农村贫困人口的饮水安全问题得到实实在在的解决！

强化代表服务：提高议案建议办理实际成效

人大代表与人民群众的联系最紧密、最直接，不仅是助力脱贫攻坚、助推乡村振兴的监督主体，也是全面推进乡村振兴的重要力量。农委注重邀请代表特别是贫困地区代表参与相关立法、监督和专题调研，加强代表议案、建议办理力度，持续发挥人大代表在助力脱贫攻坚、助推乡村振兴中的作用。发挥代表广泛联系群众的优势，以“新时代讲习所”为平台，邀请代表宣讲有关政策法规。推动有条件的代表履职活动中心、代表联络站组建产业小组，扶持基层人大代表成为创业模范和致富典型，带动广大群众发展产业、脱贫致富。在办理自治区十三届人大二次会议主席团交付审议的代表议案时，结合“不忘初心、牢记使命”主题教育对标对表，与天峨县党委政府现场解决当地木材运输检查站办公条件较差的问题，推动自治区林业主管部门协调改善全区木材检查站办公条件。■

（作者单位：自治区人大农委办公室）

百色圣女果转运。（梁红卫）





善作善为 不断推动广西社会建设高质量发展

——自治区十三届人大社会建设委员会五年工作回眸

★ 自治区人大社会委办公室

2019年1月28日，自治区十三届人大二次会议表决通过设立自治区人大社会建设委员会（以下简称“社会委”）的决定，社会委自此成立。

成立以来，社会委坚持以习近平新时代中国特色社会主义思想为指导，坚持以人民为中心的发展思想，认真贯彻党中央和自治区党委重大决策部署，聚焦重点，依法履职，善作善为，在探索中履职，在履职中发展，在发展中提高，不断推动广西社会建设高质量发展，为凝心聚力建设新时代中国特色社会主义壮美广西贡献智慧和力量。

成立以来，社会委牵头制定1部法规，联系审议4部法规，协助常委会作出2项决定，组织实施3项执法检查，听取和审议4次政府专项工作报告，开展8项常委会专题调研，办理13件代表议案建议，3次得到全国人大常委会副委员长批示表扬，2次在全国人大社会建设工作座谈会上作经验交流发言，推动第二次全国人大社会建设工作座谈会在广西成功举办，实现首届人大社会委工作高点起步，良好开局。

聚焦“就业”这个最大民生依法履职

党的二十大报告指出，就业是最基本的民生。习近平总书记高度重视就业问题，反复强调，就业是最大的民生工程、民心工程、根基工程，必须抓紧抓实抓好。

社会委认真贯彻落实就业优先战略，推动出台自治区劳动人事争议调解仲裁条例和自治区人力资源市场条例2部法规，提高争议仲裁效率，规范人力资源市场运行；听取和审议自治区政府关于就业促进工作专项报告，推动社保费阶段性减免和失业保险稳岗、返还、就业补贴等政策落地；重点督办《关于完善农民工就业政策的建议》，在贫困县中建设38个农民工创业园，推动政府给予每个农民工创业园500万元建设资金补助和10—20公顷专项用地指标；充分发挥人大职能作用，提出助推稳就业等5个方面的具体举措建议。督促落实稳岗支持政策，大力实施就业优先政策，减负、稳岗、扩就业并举，有效地促进广西就业形势总体稳定。

聚焦“社会保险”这个关键民生积极履职

社会保障体系是人民生活的安全网，是社会运行的稳定器。2021年4月，习近平总书记视察广西时指出，要完善多渠道灵活就业的社会保障制度，维护好卡车司机、快递小哥、外卖配送员等的合法权益。

社会委认真贯彻落实党中央关于社会保障体系建设的重大部署和习近平总书记视察广西“4·27”重要讲话精神，听取和审议自治区政府关于社会保险工作和医疗保障工作专项报告，聚焦基本医疗保险组织实施《社会保险法》执法检查，开展灵活就业人员社会保险工作专题调研，有效帮助政府加强和改进我区社会保险工作，共同为卡车司机、快递小哥、外卖配送员等群体呼吁，维护其合法权益，持续聚焦养老服务工作中的医疗保障问题，让群众看到变化，切实得到实惠。充分发挥代表作用，协助全国人大代表向全国人代会提出关于加强灵活就业人员社会保障的建议和加快推动长期护理保险发展的建议，这两个建议被列为全国人大常委会 2022 年重点督办建议。

聚焦“养老服务”这个重点领域有效履职

社会委认真贯彻落实积极应对人口老龄化国家战略，全面发挥人大在推动养老服务工作提质增效过程中的作用。2020 年，组织开展老年人权益保障法及自治区实施办法执法检查，听取和审议自治区政府关于养老服务工作情况专项报告，同步开展农村最低生活保障、老年人继续教育专题调研，全方位摸清老龄工作底数，弄清楚要解决哪些问题，在哪些方面寻找突破。2021 年，推动自治区政府启动并提前介入养老服务条例的立法工作，就出台条例的必要性、重要性、紧迫性以及急需解决的热点、难点、痛点问题多次与有关部门进行沟通研讨。2022 年，推动出台自治区养老服务条例，重点解决养老服务规划建设管理、人才队伍建设、长期护理、医养康养结合等难点问题。开展长期护理保险工作专题调研，将建立长期护理保险制度写入自治区养老服务条例，向政府提出建立长期护理险制度框架的总要求和抓住基金筹措、基金管理、失能评估、考核监督、经办工作 5 个关键点的建议。一系列的努力，有力推动我区养老服务中若干重要问题得以逐步解决，为我区积极应对“未富先老”“未备先老”的严峻形势，促进养老服务事业高质量发展提供了强有力的法治保障。

聚焦“青少年”这个重点群体主动作为

青年是祖国的未来、民族的希望，也是我们党的未来和希望。建设新时代中国特色社会主义壮美广西，需要全区广大青年人的共同努力和不懈奋斗。

社会委从培养担当民族复兴大任时代新人的高度，聚焦青少年的成长发展，采用“领导小组 + 专班制”的立法模式，牵头制定自治区预防未成年人犯罪条例，重点解决部门协调不够顺畅、社会参与机制不够完善、未成年人专门学校建设相对滞后等诸多现实问题；开展全区《中长期青年发展规划（2018—2025 年）》实施情况专题调研，聚焦青年教育、就业、婚恋、住房、育儿等重点难点问题，提出有针对性的务实建议转自治区政府研究，获得自治区主席蓝天立等自治区领导的肯定批示。

聚焦“公共安全”这个重点关切善作善为

公共安全，一头连着人民群众的生命财产安全，一头连着经济社会的高质量发展。党的二十大报告提出，要提高公共安全治理水平。坚持安全第一、预防为主，建立大安全大应急框架，完善公共安全体系，推动公共安全治理模式向事前预防转型。

社会委深入贯彻总体国家安全观，聚焦“公共安全”话题，打出系列“组合拳”：2019 年，针对应急管理部门新成立的情况，开展应急管理体制机制专题调研；2020 年，为积极应对新冠肺炎疫情，协助常委会作出《关于宣传普及应急安全常识提高公众应急防护意识和能力的决定》；2021 年，为推动该决定得到有效贯彻落实，开展对决定的执法检查，组成执法检查组，对照决定的 18 个条款，奔着问题去、追着问题查、盯着问题改，通过准确、翔实案例和数据讲成效、查问题、析原因，提出执法检查报告转自治区政府研究处理，促进决定和应急安全常识宣传普及工作再学习、再宣传、再贯彻；2022 年，为推动解决我区消防事业中存在的突出问题，将修订广西实施消防法办法列入常委会年度立法工作计划并推动完成一审，进一步扎牢我区公共安全的法治基础，不断推进平安广西建设。

“江山就是人民，人民就是江山。中国共产党领导人民打江山、守江山，守的是人民的心。”回首过去，社会委始终坚持在发展中保障和改善民生，紧紧抓住人民最关心最直接最现实的利益问题，深入基层、深入群众，采取务实有力举措，着力解决人民群众“急难愁盼”问题，不断实现人民对美好生活的向往。

风起扬帆正当时，凝心聚力再出发。展望未来，社会委将深入贯彻落实党的二十大精神，牢记职责使命，乘势而上，踔厉奋发，全面加强社会领域法治建设，一件事情接着一件事情办，一届接着一届干，使人民群众获得感、幸福感、安全感更加充实、更有保障、更可持续，为凝心聚力谱写全面建设社会主义现代化国家广西篇章作出新的贡献！■

形象展示

激发“江”的活力，推进西江黄金水道建设提档升级

★ 广西西江开发投资集团有限公司

广西西江开发投资集团有限公司（以下简称“西江集团”）于2010年12月23日注册成立，注册资本40.69亿元，主要承担西江黄金水道建设职责使命。2018年9月，与广西北部湾国际港务集团有限公司实施战略重组。

近年来，西江集团依托西部陆海新通道、西江黄金水道“一纵一横”优势资源，勇当“西江黄金水道建设主力军、促进西江经济带发展排头兵、引领绿色发展先行者”，紧紧围绕“船闸建设与运营、能源经营与发展、沿江产业投资”三大主业，激发“江”的活力，推进西江亿吨黄金水道建设提档升级。

黄金水道建设再提速

近十年来，西江集团累计投资180.5亿元推动西江黄金水道基础设施建设。柳州红花二线、南宁西津二线2个3000吨级船闸于2022年陆续建成通航，西江航运干线3000吨级船闸全线贯通。西江集团船闸调度中心首创“三统一分”船闸联合调度模式，将西江流域12个梯级18座船闸纳入联合调度，成为船闸管理金字招牌，领跑全国，以此为应用载体的研究成果先后获中国航海学会科学技术进步一等奖、广西壮族自治区科学技术进步二等奖。从2017年至2022年10月累计运行33.11万闸次，过闸船舶172.87万艘次；过闸核载量31.38亿吨，实载量17.03亿吨。其中，长洲船闸连续两年过货量突破1.5亿吨，成为全球过货量最大的天然内河航运枢纽。

引领绿色发展再聚力

目前，西江集团能源板块总装机容量1094.5MW，其中光伏、水电总装机容量分别居广西第1名和第3名，2021年实现上网电量33.83亿度。不断整合区域优势资源，打造绿色产业链。近年来，陆续落地河池华远公司年产15000吨锑品深加工技改、桂林漓佳公司铜合金等一批实体项目。建成投运全国内河第一座水上加气站——梧州扶典LNG加气站，建成我国第一艘3000吨级清洁能源LNG动力示范船；共建成投运20艘LNG双燃料动力船，是我国首个一次性建成投运LNG船舶最多的企业。

党建文化内涵再丰富

党建和企业文化内涵持续丰富，亮点频出、硕果累累。船闸调度中心党支部荣获“自治区先进基层党组织”荣誉称号，《智畅西江 服务东融》《西江港航党建联盟》荣获自治区国资委2020年、2021年党建品牌“最佳案例”。建成北港西江党建实践基地、西江船闸文化展览馆、“国企党建+企业文化”研究实践教学站、“红湾”主题阅读体验区（西江书院）、清廉基地等一批党建和企业文化教育阵地。重视人才队伍建设，扎实推进“产改”，一批优秀人才获得“全国交通系统劳动模范”“广西劳模”“广西工匠”“广西五一劳动奖章”“广西技术能手”“广西交通技术能手”等表彰奖励，“汤全清劳模和工匠人才创新工作室”获得自治区总工会认定，西江集团工会荣获2021年全区“模范职工之家”荣誉称号，西江船闸调度中心获2021年“广西工人先锋号”称号，企业文化软实力显著增强。■



长洲船闸2020年、2021年过货量连续突破1.5亿吨。

形象展示

践行国企使命担当　绘就银滩崭新画卷

——北海旅游集团给出银滩改造提升高质量精彩“答卷”

近年来，北海旅游集团有限公司积极贯彻落实中央、自治区相关指示精神，立足资源优势，紧紧围绕北海市委、市政府提出的“重新擦亮银滩金字招牌”的战略部署，坚持高起点高规格高标准改造提升银滩景区，以项目建设为抓手，以旅游基础设施建设和经营业态布局为重点，不断改善景区旅游服务软硬件设施，丰富景区人文内涵，大幅提升景区的旅游服务能力，实现了从旧到新、从一处美到处处美、从一时美到持续美的完美脱变。



“鱼游入海”建筑。



欢乐港湾区。



四川路旅游集散中心。

一是精心谋划确定“规划图”。立足将银滩建设成国家级旅游度假区、国际滨海旅游度假目的地的目标，研究制定了银滩“6+N”重点项目规划，确定了银滩旅游基础设施建设工程、“潮”雕广场环境提升工程等 9 大项目，共投资 27 亿元，为改造实施提供了有效抓手。

二是抢抓机遇实现“真担当”。抓住用好 2021 年广西文化旅游发展大会在北海召开的有利机遇，在市委、市政府的坚强领导下，将 2021 年和 2022 年分别确定为集团“项目建设年”和“经营发展年”，推进了 16 个标段全面开工建设。施工中，全面破解了艺术雕塑定价、咸田港退港还滩建设等难题，为项目建设奠定了坚实基础。

三是加快进度彰显“优效果”。抓住市委、市政府高度重视并大力支持的有利契机，认真研究银滩项目建设和经营发展思路，推动抓好了智慧景区建设、项目招商、功能区域规划、公共服务水平提升等各项工作，并加快实施了潮街商铺、北海市（北部湾）旅游集散中心（一期）项目等建设，为旅客提供更加优质、更加精准的服务。

截至目前，开工建设的 9 大项目已全面完工。时下，北海银滩蓝天白云、碧海银沙，目之所及皆是美景。还有光影绚丽、水火交融的“潮”雕多媒体灯光秀，一步一景、步移景异的新晋“网红”潮街，各具风情的 3 座银滩新大门，展现北部湾风情文化的雕塑群，连绵成片的十里银沙，国际范的酒店……蝶变归来的新银滩已成为越来越多人心之所向的旅游胜地。

下一阶段，北海旅游集团将继续贯彻落实好党的二十大精神，紧紧围绕习近平总书记参加广西代表团讨论时对广西工作“五个更大”的重要要求，狠抓落实，持续优化业态布局和经营发展，努力将银滩打造成为国内最富创造性、最具人气魅力、最涵文化属性的国家级休闲旅游度假区。■



东风柳汽积极践行国家“双碳”战略，创新驱动高质量发展



东风风行系列车型



东风风行新能源战略

作为生产广西第一辆汽车的企业，东风柳州汽车有限公司的发展最早可追溯至 1954 年，是东风集团“四大基地”之一。公司旗下拥有商用车“乘龙”、乘用车“东风风行”两大品牌，商用车涵盖牵引车、载货车、自卸车、专用车、纯电动物流车、纯电动环卫车等系列产品，乘用车涵盖 MPV、SUV、轿车、纯电动 MPV 和纯电动轿车等系列产品。

党的二十大报告为我国实现“双碳”目标指明了方向，而发展新能源汽车对此具有重要战略意义。东风柳汽肩负着作为央企的社会责任担当，积极响应国家“碳达峰碳中和”战略，新能源发展步入“快车道”。2021 年 4 月乘龙 H7 陆航版国六产品上市发布盛典上，东风柳汽发布了乘龙干线物流碳达峰低碳减排的行动路线图——“乘龙 32 计划”。至此，乘龙卡车也成为了卡车行业首个发布碳达峰计划的品牌。2022 年 6 月，东风柳汽发布“光合未来”新能源战略，以六项能力支柱、七大生态协同为支撑，全面推进绿色制造，即 2030 年起所有工厂均实现碳中和，2040 年实现运营碳中和，2050 年实现全价值链碳中和，将低碳到无碳发展理念融入全供应链管理，成为中国首个公开提出“全价值链碳中和”的汽车企业。2022 年 11 月 24 日，“风行带电 领势前行”东风风行新能源战略发布会盛大举行，东风风行表示力争三年内实现 100% 电动化，五年内停产燃油车，成为中国年轻人喜欢的新能源主流品牌。

东风柳汽积极贯彻国家 “碳达峰碳中和”、加快实施“创新驱动发展”战略，持续开展氢燃料电池技术研究，目前已完成氢燃料电池技术预研，并开展 70 多台氢燃料电池汽车示范运行；持续深化智能驾驶技术研究，已获国内首张全场景入场物流自动驾驶示范应用牌照，并已完成柳新线常态化无人运营，以及在黑龙江大桥口岸完成国内首个高寒地区自动驾驶示范运营；东风风行 S50EV 换电车型，是广西区内首款乘用车自研技术换电车型，可实现 3 分钟快速定位、更换动力电池，已在柳州、温州、南阳、成都等地实现运营。

东风柳汽始终秉承“自立自强、创优创新、同心同德、为国为民”的企业精神，积极承担企业社会责任。2022 年在上海市抗击疫情时期，东风柳汽迅速做出响应，累计向上海及其周边新冠疫情区域的供应商、经销商、服务商、客户等给予 150 余万元的防疫用品及食品等物资的支援捐赠，帮助战胜疫情，恢复经营。自从疫情暴发以来，东风柳汽累计向各受灾疫区捐赠共计 250 万元，彰显柳汽社会责任和担当。

东风柳汽认真落实党中央、国务院、自治区和东风公司关于脱贫攻坚的决策部署，在马山县及大新村等贫困地区持续推进“五大振兴”工作，巩固脱贫攻坚成果，助力推进乡村振兴。2021 年东风柳汽获得东风集团脱贫攻坚先进集体称号，东风柳汽党委工作部荣获广西壮族自治区脱贫攻坚先进集体称号。

在 68 年的成长和发展历程中，东风柳汽始终心怀“国之大者”，以打造一流车企、满足人民对美好汽车生活的追求为己任；持续贯彻高质量发展理念，创新驱动，加快形成核心技术，打造差异化竞争优势，不断推动自主品牌做大做强。■



乘龙系列车型

打造新引擎　培育新动能

广西柳州市产业投资发展集团有限公司汇聚金融力量赋能产业绿色发展

柳州市委、市政府深入学习贯彻党的二十大精神、习近平总书记对广西工作的系列重要指示批示精神以及“五个更大”的重要要求，认真落实国家推动战略性新兴产业融合集群发展和自治区推进产业优化升级的决策部署，为努力实现产业高端化、智能化、绿色化发展，于近期邀请 40 多家金融机构代表和科技界代表，与 50 多家柳州企业代表齐聚一堂，举办了“柳州市科技金融产业绿色发展活动日”活动，共同探讨柳州产业高质量发展新思路、新战略。

广西柳州市产业投资发展集团有限公司（以下简称“柳州市产业集团”）党委书记、董事长周云祥作为柳州市国有企业代表，在活动开幕式上作题为《金融力量赋能产业绿色发展》的主题演讲。



周云祥在活动开幕式上作《金融力量赋能产业绿色发展》主题演讲。

打造新引擎　抢占新高地

周云祥说，柳州市产业集团深入践行习近平总书记“在推动绿色发展上实现更大进展”的嘱托，多角度探索绿色发展路径，促进科技资本融合，推动企业创新发展，形成科技、创新和资本的聚集效应，抢占推动企业高质量发展新高地，打造企业绿色发展新引擎。

柳州市产业集团踏准城市绿色低碳转型的每个节拍，发展成为“柳州市二、三产业发展的资源配置主体、投融资主体、产业培育主体和资本运作主体”。目前，集团拥有控股企业 11 家，参股企业 12 家，代管企业 4 家，实际控制 2 家上市公司。2022 年 1 至 10 月经营收入 63.61 亿元，在市属非金融类国企中排名第一。集团管理的两创基金投资动力电池、环保科技、汽车电子等领域企业 18 家，其中涉及“瞪羚企业”“专精特新或



“柳州市科技金融产业绿色发展活动日”活动会场。

专精特新小巨人”共 9 家，撬动各类社会资本累计实现产业投资约 13 亿元，成为柳州产业发展新引擎，推动柳州关键产业实现补链、强链，跑出金融力量助推绿色发展的“加速度”。

培育新动能　构建新优势

周云祥介绍，全球汽车产业面临百年未有之大变局，柳州市新能源汽车取得了举世瞩目的领先优势。在巨大的产业潜力和商机面前，柳州市产业集团将以党的二十大精神为指引，配合市政府牵头筹划设立产业创新引导基金，为柳州打造国际新能源汽车产业高地培育新动能。结合柳州“5+5”产业方向，协同集团所属两家上市公司，吸引各界投资人来柳共商合作、共享发展机遇。设立多个专项产业引导子基金，重点围绕新能源汽车、医药、日化、化工、新材料等领域，打造多个产业集群，构建柳州产业绿色发展新优势，努力为柳州建设现代制造城、打造万亿工业强市提供坚实的产业支撑。■

（广西柳州市产业投资发展集团有限公司供稿）



柳州市产业集团与上汽通用五菱和“一二五”工程生态联盟 5 家企业签订《共同推进“一二五”工程落地实施助力柳州汽车产业高质量发展战略合作协议》。

学习宣传贯彻党的二十大精神



11月10日，王跃飞率队赴崇左市江州区新和镇卜花村宣讲党的二十大精神。（谢欣哲）



11月8日，范晓莉深入梧州市苍梧县六堡镇塘平村宣讲党的二十大精神。（颜桂海）



11月8日，张晓钦赴贺州市平桂区易地扶贫搬迁安置区人大代表联络站宣讲党的二十大精神。（谢欣哲）



11月9日，王小东赴南宁市邕宁区蒲庙镇龙象片区人大代表联络站宣讲党的二十大精神。（谢欣哲）



11月4日，黄伟京深入来宾市兴宾区三五镇新曲村宣讲党的二十大精神。（陈玲玲）



11月8日，赵乐秦率队赴设在贵港市港北区樟村的自治区基层立法联系点宣讲党的二十大精神。（黄紫红）



11月9日，卢献匾率队赴北海市结合乡村振兴联系点、推进招商引资重点项目等工作宣讲党的二十大精神。（王浚宇）



11月7日，杨静华赴防城港市企沙镇华侨村宣讲党的二十大精神。（刘俊宇）



11月4日，刘有明率队赴崇左市扶绥县渠黎镇笃邦村开展党的二十大精神宣讲活动。（刘俊宇）



10月26日，王革冰参加自治区人大常委会办公厅第一党支部学习活动，与大家一同通读党的二十大报告。（谢欣哲）

以高质量党建引领人大工作开创新局面

★ 自治区人大常委会办公厅机关党委



11月15日至16日，自治区人大常委会在钦州市召开2022年全区人大系统机关党的建设工作经验交流会。（资料图）

11月14日至18日，自治区人大常委会先后在南宁、钦州召开“自治区、设区的市两级人大常委会主任学习贯彻党的二十大精神专题研讨会”“全区人大系统机关党的建设工作经验交流会”“全区县（市、区）人大常委会主任深入学习贯彻党的二十大精神履职培训班”（简称“两会一班”），深入学习领会党的二十大、党的二十届一中全会精神和习近平总书记在会议期间的重要讲话精神，研究部署全区人大深入贯彻落实党的二十大精神举措，进一步提升全区人大工作质量和水平。

自治区人大常委会副主任、党组书记王跃飞出席“两会一班”活动并作讲话。会议强调，全区人大及其常委会要深刻领悟“两个确立”的决定性意义，坚决做到“两个维护”，扎实推动党的二十大精神落实到人大工作各方面全过程，坚持在创新理念和与时俱进中发展全过程人民民主，围绕贯彻“五个更大”重要要求更好发挥人大职能作用，紧跟伟大复兴领航人踔厉笃行，创新履职方式，完善制度机制，不断丰富人大代表联系人民群众的内容和形式，持续推进全过程人民民主建设，力争在新的起点上有新突破、新提高，以党的二十大精神引领新时代我区人大工作，丰富人民代表大会制度在广西的生动实践，为奋力开创新时代壮美广西建设新局面贡献人大力量。

近年来，全区各级人大深入学习贯彻习近平总书记关于坚持和完善人民代表大会制度的重要思想，全面贯彻新时代党的建设总要求，不折不扣地落实自治区党委刘宁书记去年对全区人大党的建设工作作出的批示精神，全面加强各级人大机关政治建设，积极打造人大机关党建工作品牌，践行全过程人民民主，全面推动“四个机关”建设，打造政治坚定、服务人民、尊崇法治、发扬民主、勤勉尽责的人大工作队伍，有力推动把人民代表大会制度优势转化为治理效能。

一是凝心铸魂，把牢政治建设“方向盘”。坚持把深学笃用习近平新时代中国特色社会主义思想，作为政治建设和理论武装的首要任务，严格落实“第一议题”制度，深入学习贯彻党的二十大精神和十九届六中全会、中央人大工作会议精神，深入学习贯彻习近平总书记视察广西“4·27”重要讲话精神和对广西工作系列重要指示要求，推动学习贯彻走深走实。党的二十大召开后，各级人大在同步收看大会直播的基础上，

及时印发学习宣传贯彻落实工作方案并推进落实。自治区人大机关紧跟自治区党委部署，从常委会领导做起，坚持以上率下，深入基层机关、企业、校园、社区和“两新”组织，紧密联系广大干部群众思想实际和工作实际开展宣讲，推动党的二十大精神落到基层、走进群众、掀起学习热潮。全区各级人大系统纷纷开展各种形式的研讨交流、主题党日、宣讲辅导活动，引领带动各级机关形成全员大学习、深交流、常研讨的局面，持续推动党的创新理论入心入脑、走深走实。

二是党建赋能，全面谱写深度融合“大文章”。突出服务中心大局，着力强化“融”的理念，优化“融”的举措，提升“融”的效能，推动党建和业务深度融合。去年以来，全区各级人大高效服务自治区人大及其常委会作出关于同意建设平陆运河的决议、关于推动铸牢中华民族共同体意识示范区建设的决定、关于促进铝产业高质量发展的决定，服务推动“疫情要防住、经济要稳住、发展要安全”重要指示精神落地落实，认真做好相关立法、监督、代表等各项工作。着眼“四个机关”建设，积极推进“发展和完善全过程人民民主工作机制建设”“完善人大监督机制、提高监督实效”“加强人大组织建设、队伍建设”3个工作专班开展系列工作，推动形成一批理论成果、制度成果、实践成果。围绕提高依法履职能力，加快全区“智慧广西人大”建设，以守正创新带动全区人大工作整体水平全面提升。

三是强基固本，筑牢攻坚克难“桥头堡”。全区各级人大坚持抓党建就是抓发展，扎实推进“五基三化”攻坚年行动，全面贯彻落实《中国共产党基层组织工作条例》《中国共产党党支部工作条例》，全面推进基层党组织标准化规范化建设，分级分批推进党支部达标创优工作，形成上下贯通、执行有力的组织体系。建立健全素质培养、选拔任用、严管厚爱、正向激励的干部工作体系，加大干部的教育培养和使用力度，拓宽选人用人渠道，从政治思想、工作生活上关心机关干部，在全区范围首次表彰一批在2018—2021年度履职成效显著的人大代表、服务人大代表履职成绩显著的单位和个人，树立榜样、形成示范。

全区各级人大将持续把学习宣传贯彻党的二十大精神作为当前和今后一个时期的首要政治任务，紧紧围绕“学习习近平新时代中国特色社会主义思想”这个主线，按照学懂弄通做实的要求将党的二十大提出的一系列新思想、新观点、新举措学深透、做到位，进一步统一思想、提高认识，强化自身素质和政治理论水平，不断提升业务能力，把思想和行动统一到党的二十大精神上来，以高质量党建引领人大工作开创新局面。■



10月16日，自治区人大机关组织全体干部职工集中收看党的二十大开幕会盛况。（资料图）



10月27日至28日，自治区人大常委会机关深入德保县宣讲党的二十大精神并开展“一帮一联”活动。（资料图）

面向东盟开放合作的国际化大都市 以人大新作为助力建设

★ 南宁市人大常委会党组书记、主任 冯学军



学习宣传贯彻党的二十大精神是当前和今后一个时期的首要政治任务。我们将对标对表党的二十大战略部署，聚焦贯彻“五个更大”重要要求，聚焦“四个机关”建设，不断发展全过程人民民主，保障人民当家作主，为加快建设面向东盟开放合作的国际化大都市贡献南宁人大智慧和力量。

一、用新思想领航新征程，以更高站位把牢正确方向

坚持把传达学习贯彻党的二十大精神以及习近平总书记的最新重要讲话和重要指示批示精神作为常委会党组会议的“第一议题”和理论学习中心组、常委会会议学习的中心议题，作为人大代表和人大机关干部培训的“第一课程”，作为“每月一讲”“每月一研”“三会一课”和主题党日的重要内容，结合“学习型机关”建设，组织引导全市各级人大、人大代表和人大工作者全面系统学、深入思考学、联系实际学，推动学习入脑入心，以理论清醒保证政治坚定，更加自觉地坚定捍卫“两个确立”、坚决做到“两个维护”。

二、用新定位激发新作为，以更大担当服务中心大局

紧紧围绕党的二十大确定的目标任务和战略举措，全面贯彻习近平总书记对广西发展提出的“五个更大”重要要求，贯彻落实党中央、自治区党委和市委人大工作会议精神，锚定国家赋予南宁的“建设面向东盟开放合作的国际化大都市”新定位，找准人大履职切入点、着力点，推动人民代表大会制度优势更好转化为治理效能，推动党的二十大精神在首府人大落地生根、开花结果。

锚定“建设面向东盟开放合作的国际化大都市”定位要求用劲用力。积极推动高水平共建西部陆海新通道建设，抢抓用好平陆运河建设带来的巨大机遇，深入调研了解南宁市在航运、产业布局等方面无缝衔接平陆运河中面临的主要难题，形成高质量人大代表议案建议，为做实开放平台、做强向海经济建言献策、凝心聚力。积极推动对接粤港澳大湾区建设，开展区域商贸、产业深度融合专题调研，促进具体领域和项目的务实合作。积极推动优质营商环境打造，开展优化营商环境条例、自由贸易试验区条例等实施情况的执法检查，推动加快形成市场化法治化国际化营商环境。

锚定推动经济高质量发展用劲用力。坚持激发产业动能，坚持项目为王，聚焦打好工业振兴攻坚战，组织开展推进传统工业振兴、现代工业发展等专项监督，推动传统产业提层次、强实力，推动新兴产业快成长、上规模。坚持强化财经监督，加强对重要财税政策、重点支出、政府债务、预算绩效等的审查监督，推进全口径审查和全过程监管，守好人民的“钱袋子”。坚持赋能乡村振兴，聚焦现代特色农业产业发展、新型农业经营主体发展等热点，打出专题调研、专项评议、专题询问、执法检查等系列“组合拳”，加快推动农业农村现代化。坚持推动绿色发展，立法和执法检查并重，推动解决群众身边的突出生态环境问题，助力南宁实现天更蓝、山更绿、水更清，不断擦亮“中国绿城”金字招牌。

锚定发挥人大代表主体作用用劲用力。着力在加大站点建设力度上下功夫，认真贯彻自治区党委刘宁书记进站开展活动时的指示要求，深入探索“站点+”新模式，推动“三官一员”进站点联系代表服务群众工作深入开展，推动站点功能作用延伸拓展，当好党的政策“宣传站”，建好知政问政“民意窗”，架好群众冷暖“连心桥”，站好代表履职“监督岗”，

立足于“六个高度”推动百色人大工作创新发展

★ 百色市人大常委会党组书记、主任 周武红

百色市人大常委会认真贯彻党中央、自治区党委和市委的决策部署，把学习宣传贯彻党的二十大精神作为当前和今后一个时期的首要政治任务，作为机关党员干部最重要的党课、最重要的政治必修课，深刻领悟、准确把握党的二十大精神的丰富内涵，坚持以党的二十大精神统领、谋划和推进人大各项工作，确保党的二十大精神在人大工作中得到全面贯彻和有效执行。



一、立足于坚持捍卫“两个确立”“两个维护”的高度，坚持党对人大工作的全面领导

人大是党领导下的政治机关，肩负着重要的政治责任。人大工作要牢牢把握政治机关的定位要求，旗帜鲜明、坚定不移贯彻落实坚持“党中央集中统一领导”这一最高政治原则，深刻领悟“两个确立”的决定性意义，切实增强“四个意识”，坚定“四个自信”，坚决做到“两个

办好代表培训“大课堂”。着力在信息化建设深度上下功夫，在“智慧广西人大”一盘棋的部署中，深化提升“智慧南宁人大”建设，推进远程视频会议系统和移动联网环保监督平台提档升级，进一步畅通民意沟通渠道。着力在提升履职热度上下功夫，进一步坚持和完善“双联系”制度，坚持常委会会议期间召开列席代表座谈会制度，常为常新；持续做好代表履职培训，常态化开展代表为群众办实事活动，做好人大代表年度履职积分情况通报工作，全面实行人大代表向选民或原选举单位述职制度，引导代表当好党的政策“宣传员”、党和群众的“联络员”、政风行风“监督员”、人民群众“服务员”。

三、用新作风展现新气象，以更严要求锤炼过硬队伍

认真贯彻落实新时代党的建设总要求和党的组织路线，切实打造“四个机关”。坚持强政治。把讲政治作为第一要求，把政治合格作为第一标准。严格执行请示报告制度。严格落实第一责任人责任和“一岗双责”，推动党建工作责任制全面落实。大力推进清廉机关建设，持之以恒整治“四风”。坚持强组织。以“五比五促”为抓手，持续开展党建引领推进“四个机关”建设活动和“支部进站点，联建促发展”活动，着力推动基层党组织建优建强、全面进步、全面过硬。坚持强队伍。突出政治导向、实干导向、创新导向、为民导向、廉洁导向，不断加大干部培养培训力度，打造政治坚定、服务人民、尊崇法治、发扬民主、勤勉尽责的人大工作队伍。坚持强制度，以系统思维和整体视角，进一步完善立法、监督、决定、任免、服务代表、机关内部管理等制度，开展制度执行“大督查”活动，营造崇尚制度、敬畏制度、遵守制度、维护制度的浓厚氛围，确保制度时时生威、处处有效。■

维护”，始终在思想上政治上行动上同以习近平同志为核心的党中央保持高度一致。坚持党对人大工作的全面领导，自觉把党的领导贯穿于人大工作的全过程各方面，充分发挥党总揽全局、协调各方的领导核心作用，确保党的领导“横向到边、纵向到底”，切实做到全覆盖、全方位、全过程。

二、立足于以中国式现代化全面推进中华民族伟大复兴的高度，找准人大工作在新时代新征程中的使命任务

人大工作要紧紧围绕新时代新征程党的中心任务履职尽责，聚焦精准服务大局，把人大工作放到中国式现代化的大背景下谋划和考量，紧扣中国式现代化的战略目标，立足人大职能职责，科学谋划好百色人大工作的切入点、结合点、着力点，做到党和国家工作重心在哪里，人大工作就跟进到哪里，力量就汇聚到哪里，作用就发挥到哪里。坚持突出重点，主动对标对表党的二十大作出的重大战略、重大部署、重大举措，找准人大职责所在，积极主动作为，高起点、高质量谋划和推动立法、监督、重大事项决定等工作，在助推中国式现代化百色实践中展现人大的担当作为。

三、立足于保障人民当家作主的高度，大力发展全过程人民民主

人大工作要在党的领导下，充分发挥“人民代表大会”这一主要民主渠道作用，把发展全过程人民民主的要求贯彻落实到人大工作各方面各环节全过程，不断推进全过程人民民主制度化、规范化、程序化，把“人民当家作主”具体地、现实地体现到人大各项工作中。创新开展“混合编组、多级联动、履职为民”工作，进一步拓展民主渠道、丰富民主形式，完善代表联络站、基层立法联系点等民主民意表达平台和载体，持续推进代表履职平台提档升级，全面推行“代表联络站 +”模式，充分发挥代表联络站“宣传站、民意窗、连心桥、监督岗、大课堂”五大功能作用。

四、立足于融入国家法治体系的高度，扎实推进地方立法工作

人大工作要紧紧围绕贯彻落实党中央大政方针和决策部署，积极谋划地方立法工作，不断完善百色法治体系。坚持改革发展决策同立法决策相结合，紧紧围绕城乡建设与管理、环境保护、历史文化保护等方面的事项加强制度供给，推进百色市芒果产区保护、非物质文化遗产保护、电动自行车管理、秸秆综合利用管理、野生茶树资源保护与开发利用等法规草案审议工作，为经济社会发展保驾护航。深入推进科学立法、民主立法、依法立法，着眼于解决实际问题，抓住“提高立法质量”这个关键，立符合百色实际的法、有效管用的法、百姓拥护的法，充分发挥人大及其常委会在立法工作中的主导作用。

五、立足于融入党和国家监督体系的高度，不断深化人大监督工作

人大工作要从融入党和国家监督体系的高度，紧紧围绕党的中心任务谋划和推进人大监督工作，健全和落实人大监督制度，更好发挥人大监督在党和国家监督体系中的重要作用。坚持“党委有号召、人大有行动，党委有部署、人大有落实，社会有反映、人大有关注，民众有诉求、人大有回应”的工作理念，围绕中心服务大局，聚焦铝产业、乡村振兴、民生改善等重点领域，找准人大监督工作的切入点，推动新型生态铝、林业、新能源、新材料“四大主导产业”加快发展，助力乡村全面振兴，督促政府在发展中更好地保障和改善民生。

六、立足于以党的自我革命引领社会革命的高度，与时俱进全面加强人大自身建设

加强人大及其常委会自身建设，是坚持和完善人民代表大会制度的重要任务，也是人大推进自我革命的重要举措。人大及其常委会要按照“四个机关”的定位和要求，全面加强人大机关党的政治建设、思想建设、组织建设、作风建设、纪律建设，推进自身建设更加严实有力，持续打造新时代忠诚人大、担当人大、活力人大、智慧人大、廉洁人大。坚持“与党委同向、与人民同心、与法治同轨、与发展同步、与时代同行”的原则，全面加强干部队伍能力素质建设，优化人大常委会、专门委员会组成人员结构，适应新时代工作需要，努力打造一支政治坚定、服务人民、尊崇法治、发扬民主、勤勉尽责的人大工作队伍。■

自治区农业农村厅突出『稳早实紧效』
坚决打好稳粮食兴乡村攻坚战

2022年，自治区农业农村厅深入学习贯彻落实党的二十大精神和习近平总书记对广西工作系列重要指示批示精神，按照中央和自治区关于“三农”工作的重要决策部署，紧扣自治区“1+1+4+3+N”目标任务体系，坚决打好稳粮食兴乡村攻坚战。

农业农村经济快速发展
粮食和重要农产品实现稳产保供

成立“稳粮食兴乡村攻坚战”指挥部，印发全年稳粮食兴乡村工作方案和季度具体工作方案，按月调度分析。前三季度，全区第一产业增加值2323.03亿元，同比增长4.2%，排全国第12位；农村居民人均可支配收入达到12655元，同比增长6.3%。深入贯彻粮食安全、耕地保护党政同责，实施高标准农田建设提升和水稻玉米高产攻关行动，有力推动粮食再获丰收。据农情预计，全区粮食播种面积4243.95万亩、超额完成国家下达的目标任务，同比增9.6万亩；粮食总产量1393.1万吨、同比增6.6万吨，单产328.27千克/亩，同比上年增加0.82千克/亩，连续三年实现面积、总产、单产“三增长”。抓好“菜篮子”产品生产供应，强化生猪产能监测调控，前三季度生猪存栏2142.48万头、增长5.3%，出栏2659.22万头、增长6.8%。肉牛肉羊产量分别增长8.2%、12.5%，分别高于全国平均水平4.6、11个百分点。水产品产量增长3.35%。重要农产品供给保障有力。

做大做强优势特色产业
乡村产业实现蓬勃发展

立足林果蔬畜糖等特色资源优势，出台乡村产业高质量发展规划，加快构建“10+3+N”农业产业体系。前三季度全区蔬菜产量3020.41万吨、增长6.9%；园林水果产量1517.25万吨、增长15.3%；蚕茧产量33.03万吨、增长11.37%；中药材产量50.75万吨、增长44%。新增创建国家级优势特色产业集群2个、现代农业产业园1个、农业产业强镇10个，共获得农业农村部扶持资金5.2亿元。大力发展农产品加工业，主要农产品加工转化率达65%。实施国家级、自治区级农产品产地冷藏保鲜设施整县推进建设，全区建设1216个设施，新增库容80万立方米。加强品牌打造，柳州螺蛳粉等12个区域公用品牌入围2022中国品牌价值评价区域品牌百强榜，新增33个产品通过“圳品”认证。重点支持脱贫地区特色产业发展，投入产业发展的各级财政衔接资金117亿元，实施产业项目7900个，产业帮扶脱贫户覆盖率达96.14%，脱贫地区和脱贫群众发展动力明显增强。

乡村建设成效明显
农业农村改革稳步推进

深入实施扩大农业农村有效投资三年行动，截至10月底完成有效投资3467.76亿元，完成年度计划的99%。出台加强和改进乡村治理五年行动计划，深入实施农村人居环境整治提升五年行动，扎实推进农村厕所革命、村庄清洁行动和清廉乡村建设，新改(建)农村卫生厕所4.6万多个，高质量完成312个农村厕所革命示范项目建设，成功打造30个自治区级清廉示范村，乡村环境更加宜居宜业。深化农业农村重点领域改革，出台第二轮土地承包到期后再延长三十年试点工作方案，在5个县区启动实施第一批整村试点。加快土地流转，在5个县区首次实施自治区级土地规范流转示范县创建。持续深化农村集体产权制度改革，稳妥推动3.4万多个组级完成经营性资产股份合作制改革；大力发展村级集体经济，新增5个县区实施“三变”改革示范县创建。■



自治区交通运输厅：

2022年以来，面对严峻挑战和复杂局面，在自治区党委、政府的坚强领导下，在交通运输部的大力支持和指导下，全区交通运输系统深入学习宣传贯彻党的二十大精神，认真学习贯彻习近平总书记在参加党的二十大广西代表团讨论时提出的“五个更大”重要要求，深入贯彻落实习近平总书记视察广西“4·27”重要讲话精神和对广西工作、对交通运输工作系列重要指示要求，全面落实“疫情要防住、经济要稳住、发展要安全”重要要求，坚持稳字当头、稳中求进，高效统筹疫情防控和经济社会发展交通运输工作，统筹发展和安全，着力有效保平安、保畅通、稳市场、稳投资、促转型、防风险，加快建设交通强区，加大力度推进扎实稳住经济一揽子政策和接续政策措施在行业落地落实，交通运输各项工作取得明显成效。

学深悟透鼓干劲

党的二十大胜利召开以来，全区交通运输系统以高度的责任感和使命感，迅速兴起学习宣传贯彻党的二十大精神热潮。通过确定学习专题，完善学习机制，规范学习过程，提高学习质量，将个人自学、讨论交流和集中辅导有机结合，突出抓好领导干部的学习，切实学深悟透党的二十大精神；开展一次中心组学习研讨、邀请党的二十大代表进行宣讲、开展一次处级领导干部专题培训、厅党组成员赴基层党支部开展一次专题宣讲的“四个一”活动，以及加强支部集中学习、加强个人自学等“五个加强”学习行动，全面系统深入学习党的二十大精神，推动党的二十大精神进机关、进工地、进校园、进车船、进场站，扩大学习宣传覆盖面，把全系统党员干部职工的思想和行动统一到党的二十大精神上来。

2023年及今后一个时期，自治区交通运输厅将继续坚持党组（党委）会议“第一议题”制度，把党的二十大精神作为理论学习中心组学习的重要内容，持续开展专题学习、专题宣讲、专题培训、研讨交流、个人自学等，做到反复深入学、全面系统学，持续推动党的二十大精神深入基层、入脑入心。深入开展形式多样的宣传活动，发挥好新时代文明实践中心、“两微一端”等平台作用，构建报、网、微、屏传播矩阵，切实将党的二十大精神转换成推动交通运输工作的强大动力。

交通强区建设成果显著

2022年，广西交通强区建设蹄疾步稳，成效显著。



柳州航道养护中心航道疏浚处一线党员干部职工学习党的二十大精神。（覃侣）

交通有效投资规模保持高位运行。1—11月，全区综合交通固定资产投资累计完成2445.4亿元，同比增长10.4%，完成全年目标任务的94.1%，11月当月完成288.42亿元，同比增长36%。其中，公路水路固定资产投资累计完成2146.96亿元，同比增长13.8%。公路水路交通固定资产投资总量预计位居全国第三位、西部第二位。预计全年将完成投资超2700亿元，同比增长8%以上，为稳住全区经济大盘提供有力支撑。2019年至2021年广西交通建设投资连续三年获得国务院督查激励，广西成为全国唯一连续三年获此殊荣的省份。

深度融入和服务国家重大战略取得新进展。世纪工程——平陆运河实现实质性开工、持续性建设；湘桂运河成为国家层面推进的重大战略性工程，广西



河池至都安高速公路K91+100—K92+900段。（韦柳亚）

奋进新征程　不负新时代

牵头推进的 3 个专题和共同推进的 1 项专题均已通过验收；全球首创 U 型工艺布局、全国首个海铁联运自动化集装箱码头钦州港大榄坪南作业区 7 号、8 号泊位集装箱自动化码头建成使用；西江航运干线贵港至梧州 3000 吨级二期航道工程、红花水利枢纽二线船闸、西津水利枢纽二线船闸建成通航，实现西江航运干线双线船闸全线贯通。世界最大跨径拱桥——南丹至天峨下老高速公路天峨龙滩特大桥实现钢管骨架吊装合拢；广西首条自主投资建设的南宁至凭祥高速铁路南宁至崇左段开通运营，实现崇左市通高铁；广西首座达到现代化水准的集民航、高铁、地铁和公路等多种交通方式为一体的南宁国际空港综合交通枢纽 GTC 正式竣工投运；黄桶至百色铁路广西段、南防铁路钦州至防城港段增建二线等项目可研前置要件均已获批；广西首个以 PPP 模式建设的铁路项目——沙河至铁山港东岸铁路支线项目开工建设。年底，广西交通运输发展将迎来成果收获期，一大批项目开工、竣工，高速公路通车总里程将突破 8000 千米，高速铁路营业总里程将超 1900 千米，全面完成“县县通高速”的历史任务，基本完成“市市通高铁”的奋斗目标，进一步释放交通基础设施的基础性、支撑性和先导性功能，全力为国家重大战略实施和人民群众美好出行赋能。

交通物流保通保畅成果显著。1—11 月，全区完成铁路货运发送量 8838.3 万吨，公路货运量 14.8 亿吨，水路货运量 3.68 亿吨，民航货邮吞吐量 14.95 万吨，港口货物吞吐量 5.08 亿吨、集装箱吞吐量 737 万标箱。

行业发展迈上新台阶

2022 年，自治区交通运输厅全面落实安全生产 15 条硬措施，持续推进安全生产专项整治巩固提升行动，累计制定制度措施 469 条，行业安全生产事故起数和死亡人数持续保持“双下降”，百亿元投资安全事故及死亡率持续下降，未发生重特大事故，行业安全生产形势保持总体稳定。

行业治理体系建设迈出坚实步伐。申报 26 项行业地方标准立项通过率达 100%。12328 热线转办工单限时办结率、抽查回访率、差评整改率和投诉举报复核率等重点指标均高达 100%，回访满意率达 96% 以上。农村公路县乡村三级“路长制”覆盖率达 100%。城乡交通运输一体化 4A 级以上县区达到 86.2%。治超工作上下联动、齐抓共管，全区高速公路入口称重超限率控制在 0.5% 以下。行政审批事项整体承诺办结时限比法定办结时限提速近 70%。道路运输高频服务事项“跨省通办”办理成功率稳居全国第一。

行业高质量发展迈上新台阶。河池至都安高速公路获得广西历史上第一个国家优质工程金奖；荔浦至玉林高速公路平南三桥荣获“中国钢结构金奖年度杰出工程大奖”，为全国首个获奖的桥梁类项目；组织推荐的 44 个交通科技项目成为自治区重点研发计划项目，创历史新高……一大批优质项目助力我区全面推进交通项目品质工程创建和科技创新、智慧绿色交通发展。

下一步，自治区交通运输厅一要全力稳增长，确保综合交通固定资产投资增长 10%；二要聚力保通保畅，确保营业性货物运输量稳中有进；三要着力防范化解风险，确保安全生产总体形势稳定向好；四要全面加强党的领导和党的建设，推进党风廉政建设和反腐败斗争。紧紧围绕自治区第十二次党代会提出的“现代化综合交通运输体系建设达到全国前列、西部领先水平”的目标和“十四五”规划目标，着力推动交通运输高质量发展，加快建设交通强区，努力当好建设新时代壮美广西的开路先锋。■

（韦佩伶　蒋美军　邓赛梅）



南丹至天峨下老高速公路天峨龙滩特大桥建设现场航拍图。
（广西交通投资集团供图）

形象展示



南宁市南湖风光，蓝天、白云、碧水、绿城，相映成趣。

自治区生态环境厅发挥人民代表大会制度优势

问需问计问效于民　守护群众生态福祉

自治区生态环境厅深入学习党的二十大精神，认真贯彻落实习近平总书记“五个更大”重要要求，深入贯彻落实习近平总书记视察广西“4·27”重要讲话和对广西工作系列重要指示精神，发挥人民代表大会制度优势，积极了解人大代表诉求， 推动解决人民最关心最直接最现实的生态环境问题，为守护群众生态福祉提供更有力支撑。

党的十八大以来，自治区生态环境厅全力配合广西代表团做好出席历届全国人民代表大会历次会议准备工作，积极提供相关素材，协助在桂全国人大代表熟悉广西生态环境保护工作。近年来，每年提供参考素材 1—2 份，广西代表团采用率 100%。在办理十三届全国人大四次会议期间提出的《关于支持桂林漓江生态保护和修复提升工程建设的建议》过程中，向国家申报“十四五”期间第二批山水林田湖草沙一体化保护和修复工程项目。2022 年 6 月，该项目以第 4 名的成绩从全国 19 个参与竞选省份项目中脱颖而出，成功入围，预计获得中央财政约 20 亿元奖补资金。

党的十八大以来，广西深入践行习近平生态文明思想，生态环境质量持续改善并保持在全国前列，污染防治攻坚战国家考核连续两年获评“优秀”。2021 年，广西城市空气优良天数比率为 95.8%，PM2.5 年均浓度从 2015 年的 41 微克 / 立方米降到 28 微克 / 立方米。地表水优良比例为 98.2%，有 6 个市跻身全国前 10 名，柳州市蝉联第一。近岸海域优良水质面积比例为 92.6%，连续 10 年位列全国前三。土壤环境质量总体稳定向好，牢牢守住环境安全底线，广西生态质量指数全国排名由 2020 年的第三上升到第二。习近平总书记念兹在兹的桂林漓江得到精心呵护，漓江国家考核断面水质优良比例 100%，漓江流域山更绿、水更清、天更蓝、岸更美。

自治区生态环境厅将牢记领袖嘱托，当好保护广西山山水水的“二郎神”，加快生态文明强区建设，让广西更加多姿多彩、美轮美奂，成为世人向往的“诗与远方”。■

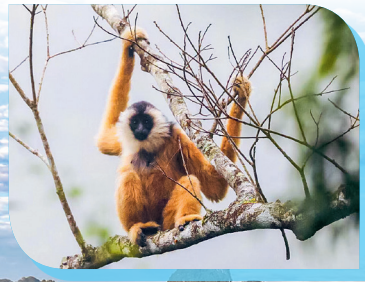

东黑冠长臂猿



2021 年冬天，在北海涠洲岛海域发现的布氏鲸群。



游客沿江骑行，感受桂林山水之美。

加强人大组织和干部队伍建设保障人民当家作主

★ 中共广西壮族自治区人大常委会党组

习近平总书记在党的二十大报告中强调，发展全过程人民民主，保障人民当家作主。同时指出，要加强人民当家作主制度保障，支持和保证人民通过人民代表大会行使国家权力，支持和保证人大及其常委会依法行使立法权、监督权、决定权、任免权。人民代表大会制度是人民当家作主的重要途径和最高实现形式，也是实现全过程人民民主的重要制度载体。坚持好完善好人民代表大会制度，就是发展全过程人民民主，就是支持和保证人民当家作主。各级人大在推进全过程人民民主建设、保障人民当家作主中承担着重要职责和光荣使命。贯彻落实好发展全过程人民民主的要求，用好人民代表大会这一主要民主渠道，保证人民的知情权、参与权、表达权、监督权落实到人大工作各方面各环节全过程，必须夯实人大履职基础，加强人大组织建设、强化队伍保障，进一步提高履职尽责的能力。

新时代人大组织建设和队伍建设面临新要求

2021 年 10 月，党中央首次召开人大工作会议，习近平总书记出席会议并发表重要讲话，要求各级人大及其常委会全面加强自身建设，成为自觉坚持中国共产党领导的政治机关、保证人民当家作主的国家权力机关、全面担负宪法法律赋予的各项职责的工作机关、始终同人民群众保持密切联系的代表机关。习近平总书记关于“四个机关”的重要论述，为新时代人大组织建设和队伍建设指明了方向、提供了遵循。

2022 年 3 月，十三届全国人大五次会议通过关于修改地方组织法的决定，明确地方人大坚持以人民为中心，践行全过程人民民主的重大理念，进一步充实完善地方人大及其常委会的职权，完善地方人大专门委员会、常委会工作委员会设置，健全地方人大组织制度和工作制度等。自治区党委高度重视，深入贯彻落实党中央决策部署和地方组织法的规定，加强人大组织建设和干部队伍建设，对人大实施全过程人民民主加强指导。全区各级人大要适应新时代的要求，以党的二十大精神为引领，对标对表习近平总书记在参加党的二十大广西代表团全体会议时的重要指示要求，在自治区党委的坚强领导下，加强组织建设，打造高素质专业化干部队伍，扎实推进全过程人民民主、保障人民当家作主。

加强地方人大组织建设提高人大履职能力

坚持党的全面领导，确保正确政治方向。深入学习贯彻落实党的二十大精神，坚持以习



5 月 9 日，自治区人大常委会召开部分市县乡人大组织建设和队伍建设座谈会。（资料图）

近平新时代中国特色社会主义思想为指导，充分发挥党总揽全局，协调各方的领导核心作用，深刻领悟“两个确立”的决定性意义，增强“四个意识”、坚定“四个自信”、坚决做到“两个维护”。把党的领导贯穿于人大工作各方面全过程，坚持在同级党委的领导下，围绕践行全过程人民民主、保障人民当家作主，加强人大组织建设和队伍建设，突出重点关键，推进机构、职能、人员全面融合，确保人大履职运行顺畅、充满活力。贯彻落实新时代党的建设总要求，加强人大常委会党组、机关党组、专门委员会分党组建设，履行全面从严治党责任，严明政治纪律和政治规矩。发扬斗争精神，增强斗争本领，在推进我区民主法治建设中展现人大的担当作为。

加强人大组织建设，确保履职顺畅高效。加强地方人大组织建设是坚持和完善人民代表大会制度的重要方面。党的十八大以来，以习近平同志为核心的党中央多次就人大组织建设提出要求、作出部署，地方各级人大要认真抓好落实。统筹优化机构设置和职能配置，可以更好地保障人大有效运转，使全过程人民民主得以有效落实。必须严格按照党中央的决策部署，结合地方实际，贯彻实施好地方组织法，完善人大主要机构设置和职能配置，使人大机构设置与职能相匹配，推动机构职能优化协同高效。整合、完善社会力量参与人大工作平台。人大审议制定地方性法规，审查批准计划、预算，决定经济社会发展重大问题和事关人民群众切身利益的问题，作出决议决定等，都要广泛征求和充分听取各方面意见，最大限度吸纳民意、汇集民智，科学决策。探索建设经济、法律、科技、文化、生态环境资源等领域的高水平人才高地或吸引、集聚人才的平台，为人大开展相关领域工作提供支持。拓展社会各方有序参与人大工作的途径和方式，更好发挥人大常委会地方立法研究评估与咨询服务基地、立法专家顾问库、基层立法联系点，以及计划、预算审查咨询等专家库的作用。增强依法履职能力，根据工作需要，合理设立事业单位，加强法治研究机构、预算审查服务中心、代表履职服务中心建设，强化工作保障。建设全过程人民民主实践基地、研训中心、宣传教育馆等，展示各级人大发展和完善全过程人民民主的积极探索和实践成果，推动全区各级人大通过依法履职更好保障人民当家作主。加强“智慧人大”建设，推动信息化技术手段和人大履职有机融合，提高人大履职的能力和水平。

建设高素质干部队伍 加强基层工作力量

全方位培养用好人才，确保人大干部队伍高质量。建设高素质人大干部队伍，是推进新时代人大工作高质量发展的关键。全区各级人大要适应新时代人大工作需要，打造政治坚定、服务人民、尊崇法治、发扬民主、勤勉尽责的人大工作队伍。坚持党管干部原则，进一步优化人大常委会和专门委员会组成人员结构，加强人大立法、监督队伍和能力建设，提高专业化水平。加强人大干部的培养选拔，全方位培养、引进、用好人才，建设结构合理、素质优良的人才队伍。建立完善人大干部合理流动、能进能出、良性循环的机制，有计划有重点地安排人大机关干部对外交流任职，增强人大机关活力。加强教育培训，坚持线上线下学习培训相结合，办好各类培训班、研讨班、专题学习班，有计划地对人大机关干部分批次进行培训，通过集中学习、研讨交流、邀请专家学者辅导等，将人大制度和人大工作的应知应会与服务立法、监督、代表工作等履职需求有机结合起来。强化实践培养和锻炼，采取跟班学习、以会代训、以赛代训等方式，提高人大干部履职能力和水平。此外，要充分发挥社会各类专业人才的作用，扩大专业人才对人大工作的参与。

持续推进基层人大建设，确保基层民主基础进一步加强。“欲筑室者，先治其基。”习近平总书记强调，要突出抓基层、强基础、固基本的工作导向，推动各类资源向基层下沉，为基层干事创业创造更好条件。加强基层人大组织建设和队伍建设，是推进基层民主的重要环节。坚持人民至上，全区各级人大，特别是基层人大要自觉践行以人民为中心的发展思想，完善基层直接民主制度体系和工作体系，在选举、协商、决策、管理、监督等各个环节践行全过程人民民主的重大理念，扩大人民有序政治参与。增强工作能力，加强县级人大工作力量和能力建设，进一步优化县级人大机关干部队伍结构，配齐配强乡镇人大干部，有效解决人手不足的问题。完善平台载体，充分发挥基层立法联系点“直通车”作用，建设好管理好乡镇人大代表履职服务中心和人大代表联络站，拓宽基层群众有序参与基层治理渠道。推进乡镇人大代表履职中心融合建设，加强统筹，整合力量，提高乡镇人大工作质效。严格工作考核。完善乡镇人大绩效考评机制，明确乡镇人大工作和建设所占的分值、权重。■

以“馆”为媒　探索创建边疆全过程人民民主“宣教用”平台

★　陆智军



崇左市委党校中青班学员在宣教馆开展现场教学。（资料图）

崇左市人大常委会认真贯彻落实中央、自治区党委和市委人大工作会议精神，率先在全区党校系统专门创设了《全过程人民民主的百年实践》课程，作为习近平总书记关于坚持和完善人民代表大会制度的重要思想进党校的必修课，并探索创建全过程人民民主宣教馆和实践基地，积极推动全过程人民民主在边疆地区的落地落实。

将《全过程人民民主的百年实践》课程和全过程人民民主宣教馆现场参观教学作为必修课，既能提高教学的实效性，又能充分发挥宣教馆馆藏的鲜明政治导向作用，全面展示全过程人民民主的丰富内涵，展现全过程人民民主在崇左的生动实践。市人大常委会的这一设想得到市委的大力支持和市委党校的积极配合。

在没有现成经验可以参考借鉴的情况下，为加快推进全过程人民民主宣教馆建设，市人大常委会边探索、边实践、边完善，常委会领导亲自组织策划、谋篇布局，多次召开常委会党组会议研究建馆、布展工作，并成立工作专班具体负责加快推进宣教馆建设进程，创造了宣教馆建设从构想、组织施工、正式揭牌前后仅用50天的“崇左人大速度”。

建成后的宣教馆位于崇左市委党校教学楼五楼，占地面积203平方米，主要由《人民万岁》《全过程人民民主》《全过程人民民主的生动实践》三个展区组成，围绕习近平总书记关于全过程人民民主的重要论述以及《中国民主白皮书》和中央、自治区党委、市委人大工作会议精神等内容进行编排，以文字、图片、多媒体等形式全面展示了全过程人民民主新理念提出的过程与背景、人民代表大会制度的发展进程、崇左践行全过程人民民主的生动实践等内容。宣教馆的设立，为市人大常委会推进政治机关建设提供了有效的载体，填补了崇左建市20年来人大没有专门培训基地的空白，成为全区人大系统首个全过程人民民主主题宣教馆。

宣教馆开馆两个多月来，已先后接待市委党校8个主题班1000多名学员开展现场教学，充分发挥了四大功能作用：一是作为党校学员培训接受理论教育的常态化基地；二是作为提升人大代表、人大干部素质，提高代表履职能力和人大干部业务能力的常态化培训基地；三是作为对全市新任处（科）级领导干部和初任公务员加强宪法宣传、进行宪法宣誓和接受宪法教育的基地；四是作为加强青年学生（崇左高校在校大学生）中国式民主教育、传播全过程人民民主重大理念的宣教基地。

为巩固拓展宣教馆功能，市人大常委会还坚持上下协同推进，及时召开全市人大系统全过程人民民主宣传教育基层实践基地示范点建设现场会，在全市范围内推广示范点建设，在选点布局上突出“全覆盖”，以人大代表联络站为依托，以行政村、社区、学校、医院、企业等为基本单元，择优培育，试点先行，逐步铺开；在示范内容上突出“全过程”，优化民主选举、民主协商、民主决策、民主管理、民主监督全过程参与机制，做到代表“民”选、众事“民”商、民事“民”定、事务“民”管、成效“民”评；在作用发挥上突出“真管用”，使示范点成为展示民主的窗口、联系群众的桥梁、服务发展的载体、基层治理的平台、人大工作的阵地。截至目前，全市已完成9个基层宣教实践工作站建设，崇左全过程人民民主的基层实践正在加速落地生根。■（作者系崇左市人大常委会副秘书长）

在群众家门口讲好“人大故事” 广西首个人大主题公园在玉林建成开放

★ 黄冠华

“这个公园有内涵、有特色，既能休闲娱乐、运动健身，又可以学习法治知识、了解人大工作，很接地气！”家住玉林市玉东新区茂林镇鹿塘社区的刘英兴奋地对笔者说道。日前，占地100多亩、位于“五彩田园”核心区鹿塘社区的玉林市人大主题公园，经过两个多月时间的精心打造，正式建成开放，受到了广大居民及游客的欢迎。据了解，这也是广西首个以人大文化建设为主题的公园。



游客在人大主题公园参观。（资料图）

笔者看到，人大主题公园依托原有的广场、荷塘、草坪、廊桥、凉亭进行布局改造，充分利用电子屏、广告牌、宣传栏、标语造型、雕塑、景观石等将人大元素灵活植入，着力构建一个“园中有景、景里有人、心中有法”的人大文化“户外展馆”。公园里，《中华人民共和国宪法》石雕庄重醒目，让广大群众近距离领略法治文化、感受宪法精神；人大代表制度宣传标语与树木、花草、景观穿插结合，形成独特的风景线；全过程人民民主重大理念的宣传巧妙嵌入廊桥木质护栏，让游客在散步休闲时受到潜移默化的影响；精心设置的四个议事亭，方便居民就近议事督政。

“我们建设人大主题公园的初衷，是要打造一个人大宣传的示范点，为群众深入了解宪法和法律法规、人大制度发展历程、人大职能职权提供新载体，为人大代表听民声、传民意、解民忧打造新平台，为展示人大形象和人大工作成效树立新窗口。”玉林市人大常委会研究室主任党强表示。

据悉，在人大主题公园建设过程中，玉林市人大常委会坚持高起点谋划、高标准建设、高效率推进，借助“五彩田园”作为“国家农业公园”的平台优势和金字招牌，利用景区配套设施基础较为完善，以及游客众多、社区居民相对集中的特点，紧扣“人民当家作主”的主题定位，重点打造“一站一场一廊两园”五个主要板块。经过精心改造，公园实现了华丽变身，环境更优美、设施更完善、功能更齐全，更贴近并更好服务选民群众。

“人大主题公园建成后，在宣传人大制度、弘扬民主法治、密切代表与群众的联系等方面发挥了重要作用。近段时间，很多单位陆续组织员工前来参观，周边的中小学校也组织学生到这里开展法治教育。市民则将公园作为‘网红打卡地’，纷纷相约前来游玩、留影。”玉州区人大代表、鹿塘社区党支部书记陈健林表示，“下一步，将配合市人大继续对公园的配套进行优化，出台相关制度、抓好日常管理，同时常态化组织开展党的二十大精神宣讲、国家宪法日宣传以及代表履职等活动。”■

（作者单位：玉林市人大机关信息中心）

强队伍 重考核 出活力

——宾阳县人大干部队伍建设的探索

★ 宾阳县人大常委会

近年来，宾阳县人大常委会坚持党建引领，全面加强人大干部队伍工作，着重在服务基层和发展中发力，培养打造一支勇担当、善作为的新时期人大工作队伍，为促进全县经济社会高质量发展贡献“人大力量”，县人大常委会也因此荣获“2018—2021年自治区人大代表工作先进集体”荣誉称号。

积极主动向县委汇报争取支持，将人大干部纳入全县干部队伍总体布局，营造干部成长良好环境。

抓好常委会组成人员的配备。2021年换届以来，宾阳县委把16个乡镇主席纳入常委会组成人员，占人员总数的41%。新一届常委会组成人员39名，其中专职委员33名，占84.61%，高于自治区规定的不低于60%的标准。

加强县人大专工委室建设。2021年以来，调配2位乡镇人大主席、3位县直部门主要负责人分别担任相关委室工作负责人，从发改、财政两个经济部门选配2名工作骨干充实到县人大机关，进一步提高人大机关专业化水平。2022年新设县人大社会建设委、机关信息中心，本级机关组织建设逐步健全，形成了“六委一室一中心”的组织构架。

加强乡镇人大队伍建设。当前全县16乡镇人大均设主席、副主席，配备人大秘书，履职能力进一步增强；每年各乡镇人大至少储备1名正科级、1名副科级后备干部。

加大人大干部教育培养和选拔交流力度。近年来，派出人大系统干部在全县中心工作中历练成长，积极向县委推荐表现突出的人大干部，全县人大系统和党政部门双向提拔、交流干部共35人。其中，2名县人大常委会副主任先后被委以重任担任县委常委、政法委书记，2名县人大常委会副主任转岗为县人民政府副县长，2名县人大委室主任重用交流担任县政府部门主要负责人，3名委室副主任分别交流到县政府任部门副职；在16个乡镇人大队伍中，有1名镇人大主席重用为镇党委书记，6名人大主席转任为镇长，1名镇人大副主席提拔为县医保局局长，先后有21名镇人大副主席转任党委、政府部门岗位，有7位人大秘书提拔为副科级干部。

从机制上加强人大干部管理力度，加强完善县乡人大绩效考评和机制考核，激发县乡人大干部队伍干事创业的活力。

实行县乡两级人大常态化“量化考核”。县人大出台并实施《宾阳县乡镇人大工作考核办法》《宾阳县人大常委会机关委室工作管理考核办法》，开展年度测评考核。

在日常工作中加强动态化管理。对表现出色的两个站点在年度考核中给予加分，对于荣获上级荣誉的乡镇给予年度加分，对于年度工作不力的镇人大进行通报批评。

对各级代表进行履职积分管理。参照市人大代表履职积分办法，县人大加强对各级人大代表的履职管理考核评议，充分调动代表履职积极性。据统计，各级人大代表共向市十四、十五届人民代表大会各次会议提交的79条议案、建议均办理完毕。古辣镇人大开创性地为全镇6个代表联络站的正副站长、联络员颁发任命书并定期作述职报告，进一步提高了代表的积极性和创造性。驻镇人大代表积极履职，通过多种方式助力打造“古辣香米”品牌，拉动投资约138个亿的“中国广西·宾阳农谷”项目落地古辣，有力促进了当地农文旅产业融合发展和农民增收。■



宾阳县古辣镇大陆村稻田艺术。（资料图）

数说2022年广西财政民生支出“成绩单”



文：黄江梅　设计：王浚宇

收多少钱？

2022年，全区一般公共预算收入**1687.72亿元**，剔除增值税留抵退税影响因素后增长**3.6%**。



花多少钱？

全区一般公共预算支出**5893.89亿元**，增长**1.5%**。





民生支出占比八成

全区民生支出**4654.73亿元**，占一般公共预算支出持续保持在**八成左右**。



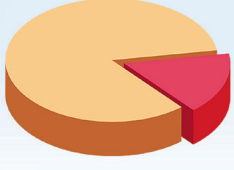



社会保障

★筹措资金271.06亿元落实退休人员基本养老金调标等政策。

★筹措下达城乡居民基本养老保险补助资金96.77亿元，为符合条件的参保居民发放基础养老金、丧葬补助金，给予参保人员缴费补贴、为缴费困难群体代缴部分或全部最低标准保费。

★筹措困难群众救助补助资金118.02亿元，支持落实包括城乡低保在内的各项困难群众救助政策。



教育保障

★全年全区教育支出达到1139.78亿元，同比增长4.2%，占全区一般公共预算支出比重19.3%，较上年提高0.5个百分点，全力支持加快建设高质量教育体系。



就业保障

★加大援企稳岗支持力度，筹措就业补助资金29.54亿元，支持各地落实就业创业扶持政策，新增就业人口（或岗位）超37万人（个）。

住房保障

★下达城镇保障性安居工程财政补助31.2亿元。



医疗保障

★全区卫生健康支出达到636.33亿元，同比增长3.7%。其中：

——筹措资金248.49亿元，支持实施统一的城乡医保制度，惠及参保居民4457万人。

——筹措资金271.1亿元，支持完善多层次医疗保障体系。

——筹措资金38.45亿元，支持实施基本公共卫生服务，财政补助标准提高至每人每年84元。



为民办实事工程

★筹措下达自治区人民政府为民办实事工程项目资金798.73亿元，大力支持实施10大类惠民工程。

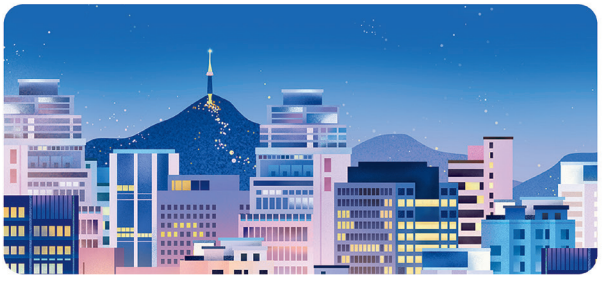

2022年，我区财政对民生保障力度进一步加大，各项社会事业取得新进步。

“加减乘除”四步走　稳住经济促发展

★　本刊记者　周游

“疫情要防住、经济要稳住、发展要安全”是今年党中央对稳住经济大盘提出的重要要求。面对百年变局和世纪疫情相互叠加的复杂局面，经济发展面临诸多复杂因素，自治区财政厅在自治区党委、政府的坚强领导下，主动担当作为，扛起稳住经济大盘政治责任，认真落实国务院稳经济一揽子政策和接续政策措施，积极发挥财政职能作用，巧用“加减乘除”法，多措并举解“稳经济、促发展”考题，用财政源头“活水”为市场和实体经济赋能，助力全区经济企稳回升向好。

“加”可用财力，“加”债券发行，增强市场发展动力

加强措施，加大力度。采取开源、争资、挖潜、节流等系列措施，切实增加可用财力，增强财政保障能力。抢抓中央加大对地方转移支付的政策机遇，全年共争取中央转移支付资金3680.72亿元，较上年增长14.1%。加力盘活财政存量资金，建立定期统计分析、清理盘活结余结转指标工作机制，全年盘活财政存量资金778.67亿元。研究制定财源建设工程实施意见，压实税费征管部门征管责任，全区一般公共预算收入剔除留抵退税因素后，自7月份起连续5个月保持正增长。严控一般性支出，削减非急需非刚性和低效无效支出。

致力于加大支出结构优化，保重点、补短板、强弱项，将科技振兴、工业振兴、乡村振兴、基本民生和重大项目建设作为核心项目支出，提高财政支出的精准性、有效性。统筹460多亿元支持工业重大项目建设、园区基础设施建设、企业技术改造升级、能源电力保供等，促进工业经济稳定增长。投入科技计划资金、创新驱动发展专项资金19.47亿元，集中财力打好重要产业关键核心技术攻坚战。筹措下达财政衔接资金177.97亿元，同比增长6.5%，统筹用于巩固拓展脱贫攻坚成果同乡村振兴有效衔接。全区民生支出达到4654.73亿元，同比增长1.5%，加强普惠性、基础性、兜底性民生建设。全年全区一般公共预算教育支出突破1100亿元，占全区一般公共预算支出比重近20%、比全国教育支出占比高出3个百分点以上，占GDP比重超过4%，支持加快建设高质量教育体系。统筹资金445亿元，支持公路、铁路、水运以及民航等交通事业发展，提高公共服务水平。

着眼于“稳”“快”“实”，夯实主体责任，指导各级财政部门通过强化收支监测分析、加强预算执行管理，使财政支出进度持续高于序时进度，切实提高财政资源配置效率和资金使用效益。累计下达市县转移支付资金3129.87亿元，较上年增长9.3%，持续增强基层财政保障能力。

专注于“提前谋划”“优化投向”“建章立制”，加快政府专项债券发行使用。新增政府专项债券发行早、使用快、效益好，带动扩大有效投资，为稳住经济大盘注入强劲动力，相关经验做法被央视新闻联播、朝闻天下、央视新闻客户端、《中国财经报》等新闻媒体专题宣传报道。全区发行新增政府专项债券892亿元，用于支持产业园区、交通基础设施、民生等领域项目建设，惠企利民效果凸显。

“减”免税费，“减”征缓缴，激发市场主体活力

减轻负担，减少成本。出台多项对纳税人顶格减免税费的优惠政策，加大减负纾困力度，打好退税减税降费“组合拳”。按最大优惠力度研究出台免征地方水利建设基金、对小型微利企业、小规模纳税人和个体工商户减半征收资源税等“六税两费”政策，按最高扣减限额实施扶持退役士兵创业就业税收优惠政策等。加大增值税留抵退税资金保障并纳入直达资金管理，提高政策落实效率和准确性。建立退税资金单独调拨预拨机制，逐月预拨、滚动结算，确保市县国库动态存有半个月退税所需资金。强化监测预警，对一次性退税金额较大且财政运行较为困难的市县给予库款兜底保障。全区累计办理留抵退税、新增减税降费、缓缴税费超700亿元，惠及全区95%市场主体。

落实支持中小企业政府采购政策，降低中小企业参与门槛，通过提高预付款比例、引入信用担保等方式，为中小企业参与采购活动提供便利，有效减轻中小企业资金压力。提升对小微企业的价格评审优惠幅度，提高中小企业政府采购工程项目预留份额，持续推进“政采贷”线上融资政策。

落实社保费阶段性减征缓缴政策。会同自治区人力资源社会保障厅等部门出台政策扩大阶段性缓缴社会保险费政策实施范围，建立协同工作机制，扩大缓缴社会保险费及失业保险援企稳岗政策，确保阶段性缓缴社会保险费政策取得实效。

“乘”层联合，“乘”势而上，提升金融供给能力

“乘”出动力，“乘”出效益。加大财政金融联动力度。联合自治区地方金融监管局持续推动“桂惠贷”发力增效，围绕经济社会发展的重点领域和薄弱环节，推出“文旅贷”“重大产业项目贷”“招商贷”等八大创新产品，进一步加强财政资金统筹整合，着力提升“桂惠贷”的投放量、惠及面和精准度。下达“桂惠贷”贴息资金 27.88 亿元，引导金融机构投放贷款 3263.82 亿元，惠及市场主体 12.13 万户，降低融资成本 63.52 亿元，获国务院第九次大督查通报表扬。

积极发挥政府性融资担保增信、分险、降费作用，健全资本金补充机制，加大担保费补助和业务奖补。发挥财政资金杠杆作用。深入实施推广运用 PPP 模式，下达 PPP 项目融资落地补助等资金 2.82 亿元。

破“除”障碍，消“除”隐患，降低财政运行阻力

除去障碍，除去风险。兜牢兜实基层“三保”底线。强化巩固“县级为主、市级帮扶、自治区兜底”的三级保障机制，落实分级负责制。加强县级“三保”支出预算审核，确保预算安排足额保障。加强对各地财政库款运行的监测研判，按日监测市县库款情况，灵活有序调度资金。督促指导设区市及时足额对县区调度资金，全区市县级支出达 4399.94 亿元，占全区财政支出的比重达到 81.4%。

抓紧抓实政府性债务管理，消除风险隐患。发行政府再融资债券 789.79 亿元，统筹预算及单位自有资金偿还到期债券本金 21.65 亿元、支付政府债券利息 333.21 亿元，确保政府债券不出风险。稳妥有序化解存量政府隐性债务，超额完成 2022 年政府隐性债务累计化解计划。

牢记使命，不负重托，自治区财政厅将行稳致远，加大力度助企纾困，深化财政改革创新，让市场主体“青山常在”、经济发展“生机盎然”，为奋力开创新时代中国特色社会主义壮美广西建设新局面提供坚实财力保障和强大物质基础。■



图解2022年预算报告
全面落实人大决议稳住经济基本盘

文：黄江梅　设计：王浚宇

2022年以来，自治区财政厅认真贯彻落实党中央、国务院和自治区党委各项决策部署，全面落实自治区人大预算决议和审议意见要求，全面落实稳经济一揽子政策和接续政策措施，为打好“十场攻坚战”，稳住经济基本盘提供了有力保障。



支持经济高质量发展力度进一步加大

★统筹460多亿元支持工业重大项目建设、园区基础设施建设、企业技改升级、能源电力保供等，促进工业经济稳定增长。

★筹措下达财政衔接推进乡村振兴补助资金177.97亿元，统筹用于巩固拓展脱贫攻坚成果同乡村振兴有效衔接。

★落实《广西壮族自治区科技创新条例》“财政科技支出增幅不低于经常性财政收入增幅，自治区、市、县三级财政科技支出占一般公共预算支出比重分别不低于3%、2%、1%”相关规定，持续加大财政科技经费投入力度，自治区本级一般公共预算科技支出37.42亿元。

★支持重大项目建设和有效投资，统筹360.51亿元支持公路基础设施建设，县县通高速建设目标全面实现，全区高速公路通车里程超过8000公里，排全国第6位，统筹30.53亿元支持水运项目建设，世纪工程平陆运河正式开工建设。

财源培植力度进一步加大



★累计下达市县退税减税降费专项资金229.82亿元，保障惠企政策落地见效。



★盘活财政存量资金778.67亿元，优先统筹安排用于重大项目建设和“保基本民生”等重点领域。

财政投入方式进一步丰富



★批复自治区本级14个收费公路项目配套融资492.25亿元。



★深入实施“桂惠贷”贴息政策，引导金融机构投放贷款3263.82亿元，惠及市场主体12.13万户。

★深入实施推广运用PPP模式，2022年我区纳入全国PPP综合信息平台管理库项目431个、总投资规模7467.82亿元。

★通过广西政府投资引导基金完成基金实缴出资5.52亿元，财政资金杠杆放大超过5倍，投资6个重点交通基础设施项目，实现投贷联动总规模16.02亿元。

财税体制改革持续深化

★深入推进零基预算改革和项目支出标准体系建设，实现预算管理一体化系统覆盖全区各级33171家预算单位。



★建立惠民惠农财政补贴资金“一卡通”管理长效机制，实现补贴资金发放全流程监管。



★成功争取国家同意以北部湾港为离境港实施首个陆路启运港退税试点政策，并推动首单适用陆路启运港退税试点政策的业务落地。



预算绩效管理有效提升

★严格事前绩效评估和绩效目标管理，严把资金跟踪问效，进一步提高绩效指标科学性、有效性、实用性。



政府债务管理不断加强

★加快政府债券管理改革，加强政府隐性债务管理，建立健全向人大报告政府债务管理工作开展情况的机制。



财政风险防控不断加固

★建立“三保”分类监管机制，加大财力下沉力度，累计下达市县转移支付资金3129.87亿元、较上年增长9.3%，持续增强基层财政保障能力。



同时，2022年我区财政对民生保障力度进一步加大。（详见《数说2022年广西财政民生支出“成绩单”》）

在解决问题上发力，在推动落实上用劲

——广西财政高质量办理人大代表建议综述

★ 本刊记者 覃宇扬

改进专项债券绩效管理机制，进一步提高我区专项债券资金使用效益；

牵头向中央部委申报2022年传统村落集中连片保护利用示范县，为两县争取到中央补助资金1.05亿元；

对我区所有征收对象免征地方水利建设基金，通过“真金白银”的减免，更大限度减轻服务业等行业企业负担；

累计下达防城港市工业振兴资金2.26亿元，支持防城港市重大工业产业项目等；

……

这一项项高“含金量”政策的出台落地，也是一次次代表建议高质量办理的过程。在这背后，饱含着人大代表的智慧和心血，彰显了人民财政为人民的担当与情怀。今年以来，自治区财政厅继续坚持把“让代表满意、使人民受益”作为人大代表建议办理工作的出发点和落脚点，将人大代表建议办理与推进财政改革发展相衔接，切实解决了一批代表普遍关心关注的热点、重点、难点问题，为全区经济社会稳定发展提供有力支撑。

建议办理数量超过总数1/3

自治区财政厅历来高度重视人大代表建议办理工作，将之作为年度一项重大政治任务抓紧抓好。2022年，该厅办理的人大代表建议累计数达238件，占今年自治区人大代表建议总数664件的35.9%。其中，独办、主办、分办件共50件，协办件188件。办理结果为A类的答复件共227件，占办理总数的95.38%，建议办理情况获得人大代表的高度肯定。

数量较多、任务较重。作为政府重要的经济综合管理部门，财政厅每年办理数量都位居前列。办理任务较重的主要为厅内各部门预算管理处，其中有四个处室的办理量就达全厅承办总件数的64.71%。

热点时事多，关注度较高。经济、民生、社会等问题历年是人大代表关注的焦点。据统计，2022年财政厅承办财经类建议91件，占承办建议总数的38.24%。

涉及面较广、办理难度较大。财政厅办理的238件建议中，有188件是协办件，要协助办理的部门多、配合事项多、要解决的问题多；有50件是主办、分办、独办件，既涉及厅内多个处室业务，也涉及厅外多个部门职责，需要多方沟通协调，综合性强、难度较大。

坚持高位推进精益求精

自治区财政厅党组高度重视人大建议办理工作，要求全厅将建议办理工作作为重要政治任务和法定职责来抓好抓细，在责任落实、沟通对接、规范程序、解决问题等方面下足功夫。

坚持“厅主要领导全面负责、副厅长分工审核、厅办公室协调督办、承办处室办理落实”的工作机制，做到了组织到位、人员到位、责任到位，保证了办理工作的顺利开展。4月19日，财政厅专门召开了2022年人大代表建议办理工作部署会，厅领导出席、各部门主要负责人参加，对相关工作进行周密部署。

在建议办理过程中，严格办理质量。要求各承办处室重点向代表反馈所提意见建议的采纳落实情况和反映问题的推动解决情况，所有办件答复都由承办处室内部逐级审核、层层把关，经厅办公室审核后报厅领导批准，对答复未达到质量要求的，一律退回重新办理，把好质量关、文字关、时限关，确保办理质量和服务水平。

厅各承办处室灵活利用好电话、微信联系，座谈交流，当面拜访等方式，主动加强沟通，取得代表理解，在解决问题上发力，在推动落实上用劲，做到“民有所呼、我有所应”，切实提高代表满意率。对于重大问题，要求形成办理工作方案，提请厅领导出面沟通协商解决，确保每一件人大答复建议都要做到与代表沟通后再予以答复，答复后具体承办处室负责人还要进行电话回访，确保满意率100%。

办好建议推动政策落地生效

自治区财政厅履职尽责，将人大建议的办理与贯彻落实中央、自治区重大决策部署，与解决人民群众关心的热点难点问题，与推动财政改革和发展有机结合起来，对人大代表提出的意见和建议，认真研究答复落实，有力促进党和国家各项财政政策落地生效，为经济社会稳定发展提供有力

支撑，取得了明显成效。

积极吸纳完善有关政策制度的建议，推动我区财政事业高质量发展。针对我区当前财力基础薄弱，财源建设滞后的现状，财政厅在主办《关于推进我区财源建设高质量发展的建议》过程中，组建了由厅主要负责同志牵头的工作专班，在吸收外省先进经验、详细分析测算、考虑我区财政实际、征求市县和相关单位意见建议的基础上，代自治区人民政府起草了《关于围绕产业振兴推进全区财源建设的实施意见》。目前，《意见》已经自治区人民政府常务会议审议通过，即将印发全区各级各部门施行。

根据谭彦红代表提出的《关于强化专项债券绩效管理的建议》，财政厅不断改进专项债券绩效管理机制，进一步加强我区政府专项债券项目资金绩效管理，提高专项债券资金使用效益，有效防范化解政府债务风险。

积极吸纳支持农村发展的建议，助力巩固拓展脱贫攻坚成果同乡村振兴有效衔接。针对陀玉容等代表提出的“将传统村落保护和发展主动融入乡村振兴，增强传统村落发展的可持续性”建议，财政厅牵头向中央部委申报2022年传统村落集中连片保护利用示范县，经财政部、住房和城乡建设部组织专家评审，我区灌阳县、富川瑶族自治县于2022年4月成功入选，并获得2022年传统村落集中连片保护利用示范中央补助资金1.05亿元。同时，自治区财政下达补助资金2.6亿元，支持全区开展传统村落发展保护示范县建设。

根据黄国哲、乃尚权代表《关于优化和调整帮扶政策的建议》，财政厅持续优化财政衔接推进乡村振兴补助资金使用管理政策，牵头起草并报请自治区人民政府同意出台关于加强广西财政衔接推进乡村振兴补助资金管理提升资金使用效益的通知，从6个方面明确了22条措施。同时，允许各县统筹不超过5%的自治区财政安排的衔接资金，助力巩固拓展脱贫攻坚成果。



截至今年7月底，南宁市区累计开工建设公租房项目47个6.5万套，近15万困难群众实现了安居梦。（周军）

积极吸纳助企惠民的建议，切实保障和改善民生。针对刘洪军等代表提出的《关于减免水利建设基金支持新兴服务业做大做强的建议》，根据财政部授权并报经自治区人民政府同意，财政厅对原有政策进行了调整，明确2022年4月1日至2026年12月31日，对我区所有征收对象免征地方水利建设基金，通过“真金白银”的减免，更大限度减轻了服务业等行业企业负担，帮助我区众多市场主体尽快走出经营困境，渡过难关。

积极吸纳加快重大项目建设的建议，促进我区经济社会平稳健康发展。办理黄江代表提出的《关于支持防城港市加快建设现代化临港工业城市的建议》，截至2022年9月30日，自治区财政已累计下达防城港市工业振兴资金2.26亿元，支持该市重大工业产业项目、工业企业“千企技改”项目、能源电力保供等。2022年自治区财政转贷防城港市工业园区专项债12.83亿元支持云朗科技园、翠竹产业园等18个项目园区基础设施建设。

根据廖毅斌、黎长铭代表提出的《关于解决龙圩区苍海消防救援站建设存在问题的建议》，2022年自治区财政安排一般债券资金3500万元，安排自治区补助困难地区建设经费150万元，用于支持苍海消防救援站及基础设施配套工程建设，为全面提升龙圩区消防综合应急救援能力提供了资金保障，回应了当地群众的新期盼。■



挥奋进之笔 书写高质量财政答卷

——广西财政改革发展综述

★ 本刊记者 王少梅

党的十九大以来，广西财政认真贯彻落实中央和自治区决策部署，全面落实积极的财政政策，着力增强财政保障能力，不断深化财税体制改革，为推动全区经济社会高质量发展提供了坚实财政保障。

砥砺奋进沐风雨，春华秋实书华章。在自治区党委、政府的坚强领导下，广西财政各项工作取得可喜成绩。支持脱贫攻坚、民族团结进步工作获党中央、国务院表彰，那考河 PPP 模式、财政金融联动、“桂惠贷”贴息政策、涉农资金统筹整合试点、落实重点人群新冠病毒疫苗接种财政经费等多项工作获中央领导肯定，以广西中直区直机关最高分获评第六届“全国文明单位”，连续五年获区直机关绩效考评一等等次。

财政综合实力迈上新台阶

近年来，广西财政牢固树立高质量发展理念，紧紧抓住用好西部陆海新通道、中国（广西）自贸试验区、粤港澳大湾区建设等多重国家战略机遇期，创新思路拓财源，转变观念优结构，财政收支实现“量质齐升”。

厚植财源增实力。全区一般公共预算收入实现了财政收入稳中有进、进中趋优，财政整体实力日益壮大。全区一般公共预算收入总量达到 9004.41 亿元。

优化支出提绩效。适时调整优化支出结构，重点向“三农”、就业、教育、社保、医疗、卫生等公共服务领域倾斜，有力促进社会事业全面发展。全区一般公共预算支出总量达到 2.9 万亿元，从 2017 年的 4908.55 亿元增加到 2022 年的 5893.89 亿元，年均增长 3.7%。

向上争取强保障。累计争取中央财政补助（含税收返还）1.68 万亿元，从 2017 年的 2640 亿元增加到 2022 年的 3915 亿元，年均增长 8.2%；累计争取新增政府债务限额 5041 亿元，从 2017 年的 507 亿元增加到 2022 年的 1039 亿元，年均增长 15.4%。

积极财政政策取得新成效

近年来，广西财政坚持围绕中心、服务大局，先后出台大力提质增效推动积极财政政策更加积极有为“28 条”、抗疫情稳增长“16 条”、开源节流优化支出结构“10 条”等系列财政政策措施，主动扛起稳住经济大盘的责任担当，有力推动了全区经济持续健康发展。

连续实施大规模减税降费政策。全区新增减税降费累计超过 1900 亿元，以“真金白银”为市场主体纾困解难，有效激发了经济发展活力。

用足用好政府债券扩大有效投资。累计发行新增政府债券 5068.72 亿元，大力支持补短板强弱项领域，有效发挥政府债券资金扩投资稳增长作用。

加大财政金融联动力度。采取财政贴息、PPP、奖补资金、风险补偿、投资基金、专项债券等方式，撬动金融资源和社会资本投入实体经济，有效缓解产业和企业发展面临的融资难、融资贵问题。

坚持厉行节约过“紧日子”。全区一般公共预算安排的“三公”经费五年来只减不增，节省下的资金全部用于支持民生保障及项目建设。

为构建新发展格局注入新动能

广西财政完整准确全面贯彻新发展理念，紧扣中央和自治区重大战略部署，强化财政要素保障，精准施策、持续发力，为推动构建新发展格局、



服务经济发展注入新动能。

聚力支持“工业强桂”战略。坚持把工业振兴作为财政支持的重中之重，2017年以来累计统筹整合资金超过1200亿元（含专项债券资金），自治区财政通过广西政府投资引导基金设立各类产业投资基金、科创投资基金，支持工业振兴战略，培育发展战略性新兴产业。

聚力支持创新驱动发展战略。坚持“前端聚焦、中间协同、后端转化”创新工作思路，支持打好重要产业关键核心技术攻坚战。设立广西创新驱动发展融资担保基金。深化科研项目经费管理改革。

聚力支持开放带动战略。统筹安排资金支持陆海通道重点基础设施项目建设。加快推进自由贸易试验区建设，支持面向东盟的金融开放门户。多渠道筹措资金23.26亿元，推进防城港国际医学开放试验区建设。

聚力支持城乡区域协调发展战略。支持提高市县基本公共服务均等化水平，加大政府债券倾斜，扎实推进强首府战略，深入实施、珠江—西江经济带加快建设、沿边开发开放和左右江革命老区振兴发展。

保障改善民生交出新答卷

广西财政始终心怀“国之大者”，坚持不懈走“小财政办大民生”的路子，把民生作为财政优先保障领域，持续加大财政民生投入，推动人民生活品质稳步提升。

全力以赴支持打赢脱贫攻坚战。坚持财政扶贫投入只增不减，筹措各级各类财政扶贫资金2809.8亿元，推动决战脱贫攻坚取得全面胜利。在财政部、国务院扶贫办（乡村振兴局）组织开展的国家财政专项扶贫资金绩效评价中，广西财政厅连续6年获得A等次。

慎终如始支持打赢疫情防控阻击战。及时出台疫情防控保障政策，累计统筹安排超370亿元，支持各地落实疫情防控经费保障政策，获得国务院联防联控机制通报表扬。

用心用情保障改善基本民生。全区民生支出累计突破2.31万亿元，占比每年稳定在八成左右。累计投入为民办实事项目资金超过3700亿元，有效解决了一批群众关心关切的急难愁盼问题。

多措并举支持打好污染防治攻坚战。坚持资金投入同污染防治相匹配，全力支持打好蓝天、碧水、净土保卫战，广西“山青水秀生态美”金字招牌愈发闪亮。

财税体制改革迈出新步伐

广西财政紧紧围绕建立现代财税体制总目标，坚持一张蓝图绘到底，加大攻坚破难力度，不断释放财税改革红利，财政的基础和重要支柱作用更加彰显。

财税体制改革多点突破。基本公共服务、医疗卫生等10个领域自治区以下财政事权和支出责任划分改革方案顺利出台实施，财政资金直达机制创建设立并常态化实施。

预算管理改革纵深推进。四本预算实现有效衔接，零基预算改革稳步推进，预决算公开内容和范围不断扩大，预算管理一体化初步构建，预算绩效管理全面实施。

税收制度改革增点扩面。营改增试点全面推开，环境保护税、耕地占用税、资源税、契税、城市维护建设税地方立法改革顺利完成，以北部湾港等为离境港的陆路启运港退税试点政策获国家批复。

国资国企改革蹄疾步稳。深化完善地方国有金融资本管理改革，支持打造一家自治区政策性融资担保龙头机构。国有资产管理情况报告制度实现自治区、市、县三级全覆盖，涵盖资产配置、使用、处置、收入的国有资产全生命周期管理制度体系全面建立。

生态保护补偿改革协调推进。深入贯彻落实习近平生态文明思想，践行绿水青山就是金山银山理念，研究制定深化生态保护补偿制度改革若干措施，加强纵向和横向财政综合补偿力度，推动形成与经济社会发展状况相适应的生态保护补偿制度，构建生态保护多方补偿格局，厚植我区生态环境优势推动绿色发展迈出新步伐。

全面从严治党展现新气象

广西财政始终坚持把党的政治建设摆在首位，持之以恒抓好机关党的建设各项工作，财政干部队伍的凝聚力、向心力、战斗力显著增强。

机关党建有声有色。细化党组织书记抓机关党建工作责任清单，充分发挥机关党委委员在党支部建设中的指导督促作用，完善机关党建工作考评和支部书记述职评议机制，高标准推进基层党建“五基三化”攻坚年行动，持续推进党支部标准化规范化建设。

党风廉政建设纵深推进。出台加强对“一把手”和领导班子监督实施方案等系列廉政制度，建立与派驻机构“四项协同”的工作联系制度，坚持拓展深化廉政警示教育成效，高质量推进清廉财政机关建设。

财政干部队伍活力迸发。制定1+N人才制度文件，出台激励财政干部担当作为28条措施，深入打造高素质专业化财政人才队伍。■

乡村振兴步履不停 八桂财政持续发力

★ 本刊记者 韦瑾

日夜常想黎民事，守正尚朴报三春。今年以来，自治区财政厅积极履行职能，紧紧围绕巩固脱贫攻坚成果与乡村振兴有效衔接工作，主动担当作为，采取一系列有力举措，持续加强财政资源统筹，不断凝聚支持乡村振兴的强大合力，努力书写好新时代乡村振兴“财政答卷”。

支持巩固拓展脱贫攻坚成果

“小康不小康，关键看老乡。”如今，乡亲们的腰包鼓了，村容村貌大变样，产业兴起来了，干劲提起来了……在希望的田野上，一幅幅温暖画卷，标注着广西牢记嘱托、感恩奋进的足迹。

“自治区财政厅紧盯薄弱环节，以巩固脱贫攻坚成果为第一目标，坚持将不发生规模性返贫作为底线任务，聚焦提升‘两不愁、三保障’水平，不断改善脱贫地区的发展条件，增强内生动力。”自治区财政厅相关负责人介绍。

——健全“控辍保学”长效机制。督促指导行业主管部门及时分配下达资金，重点支持脱贫地区和脱贫人口，抓好义务教育资助政策落实。

——稳妥调整医疗保障政策，实现政策平稳过渡。强化基层公共卫生和医疗机构服务能力建设，2022 年投入 13.5 亿元，支持 182 个项目有序实施。

——加强农村低收入群体住房安全保障。下达中央和自治区资金 1.6 亿元，实施农村危房改造 5502 户。

——持续关注饮水安全问题。多渠道筹措财政资金 19.8 亿元，支持实施 1744 个供水工程项目，持续提升农村供水保障水平。

——实施农村道路通畅工程。统筹车购税、衔接资金等专项资金 16.35 亿元，全面启动实施乡村道路“三项工程。

助推产业高质量发展

“胜非其难也，持之者其难也。”高质量高标准推进经济社会发展，需要持之以恒抓好“三农”工作。2022 年广西各级衔接资金投入产业的比重达 53.13%，其中中央衔接资金比重超过 55%。自治区财政厅提高衔接资金投入产业比例，通过项目库系统动态监控各县产业资金比例，督促指导各县加大产业投入力度。

探索建立特色优势产业储备清单制度。自治区财政厅会同乡村振兴局等部门，首次开展市县特色优势产业项目储备评估工作，将评估结果作为分配 2023 年衔接资金的政策因素，倾斜支持联农带农富农效果显著的产业项目。

召开现场会观摩推广经验。在大化瑶族自治县召开广西衔接资金支持联农带农富农产业现场推进会，组织各县现场观摩学习典型经验做法。

选树联农带农富农典型。积极总结“10+4”产业扶持模式，即“金融服务、消费帮扶、代种代养、以奖代补、入股分红”等 10 种支持方式和“订单联结、股份联结、服务联结、产业融合联结”4 种联农机制，并从市县遴选一批优秀案例，促进产业帮扶覆盖率进一步提高。

强化相关行业资金统筹。自治区本级在足额安排衔接资金的同时，从自治区乡村振兴补助资金中统筹安排产业发展专项行动资金 53.31 亿元，推进六大领域项目建设。积极争取粤桂协作资金 17.59 亿元，新增引进企业 321 家，实际到位投资额 179 亿元，共建粤桂协作乡村振兴现代农业产业园区 13 个，农产品供粤供深示范基地 159 个；累计动员 1.87 万家民营企业帮扶 1.11 万个村。

统筹联动赋能乡村建设

大道至简，实干为要。2022 年广西一般公共预算农林水科目安排资金 874.5 亿元，比 2021 年预算数增加 43 亿元，增长 5.2%，连续 6 年保持稳步增长。财政持续稳健发力，为推进乡村振兴奠定了坚实基础。

深化涉农资金统筹整合。2022 年广西 54 个脱贫县整合涉农资金 120.6 亿元，较上年增长 7.3 亿元。其中 33 个国定脱贫县整合资金 103.5 亿元，并将 50% 以上的资金投向农业生产发展领域。

坚持土地出让收益优先支持乡村振兴。面对经济下行压力较大、土地出让收益锐减的严峻形势，各级财政部门坚决贯彻中央文件精神，落实土地出让收入 47.6 亿元支持农业农村发展。

创新财金联动举措。推出以间接贴息为核心的“桂惠贷”政策，有效降低市场主体融资成本，提升金融资本投向乡村振兴的积极性。2022 年，广西投入农业项目“桂惠贷”达 215.2 亿元，同比增长 38.57%，为 17650 家农业企业送去福音。■

用“五个更大”引领广西财政发展新征程

★ 本刊记者 巫文冰

党的二十大期间，习近平总书记在参加广西代表团讨论时提出的“五个更大”重要要求，为广西发展指明了前进方向。踏上新时代的“赶考之路”，广西财政将深入学习贯彻党的二十大精神，围绕“五个更大”重要要求，找准定位、积极作为，砥砺奋进 2023 年财政发展新征程。

统筹财政资源，全力推动边疆民族地区高质量发展

高质量发展是建设新时代壮美广西的首要任务。新的一年，自治区财政厅将充分发挥财政政策的逆周期和跨周期调节作用，推动经济社会实现质的有效提升和量的合理增长。纵深推进财源建设，建立健全与税收贡献挂钩的资金分配机制，确保财政收入保持与经济协调增长。统筹用好现有政策和资金，着力支持打好工业振兴攻坚战，推动传统产业智能化、数字化升级，深入实施战略性新兴产业培育行动。坚持把科技作为财政支出重点领域。严格落实“两个只增不减”要求，持续加大教育经费投入。加强“三农”投入保障，全面推进乡村振兴。完善推进北部湾经济区、珠江—西江经济带、桂林世界级旅游城市、左右江革命老区协调发展的财税体制机制。健全支持农业转移人口市民化的财政政策体系，扎实推进以人为核心的新型城镇化建设。坚持政府过“紧日子”，持续加大民生投入。

创新投入方式，全力服务和融入新发展格局

加快构建新发展格局，必须找准着力点和突破口，创新投入方式。新的一年，自治区财政厅将大力支持我区打造国内国际双循环重要节点枢纽，构建更为紧密的中国—东盟命运共同体。加强财政政策和金融政策的协同配合，用好用活政府投资引导基金，充分发挥财政资金的杠杆放大作用。统筹专项资金、专项债券等渠道，支持高质量建设平陆运河、高水平共建西部陆海新通道。积极落实财税支持政策，推动全面对接粤港澳大湾区建设、长江经济带发展、海南自由贸易港建设和成渝地区双城经济圈建设。落实落细经费保障政策，积极支持打造中国—东盟博览会、中国—东盟商务与投资峰会升级版。积极支持推进中国—东盟自由贸易区 3.0 版建设和 RCEP 全面深入实施。大力支持高水平建设面向东盟的金融开放门户。多渠道支持中国—东盟信息港建设。

用足用活政策，全力推动绿色发展

广西生态优势金不换。新的一年，自治区财政厅将进一步健全财政绿色发展保障机制，协同推进降碳、减污、扩绿、增长，推动经济社会发展全面绿色转型，筑牢南方生态安全屏障。加快实施漓江、西江、南流江、九洲江等重点流域生态保护和修复提升工程，强化重点海湾系统治理和红树林等滨海湿地系统保护修复，完善珠江防护林和沿海防护林体系。巩固推进粤桂九洲江流域上下游横向生态保护补偿试点成果，探索建立湘桂长江流域上下游横向生态保护补偿机制，研究开展西江流域跨省区横向生态补偿。落实全面停止天然林商业性采伐，构建以国家公园为主体的自然保护地体系。推动深入打好蓝天碧水净土保卫战，支持实施大气污染综合治理攻坚行动，支持漓江、九洲江、南流江、钦江等重点流域综合治理工作，积极推进土壤污染防治。

健全体制机制，全力维护国家安全

国家安全是民族复兴的根基。新的一年，自治区财政厅将深化预算管理制度改革，推动零基预算改革走深走实。稳妥推进自治区以下财政体制改革，建立健全权责配置更为合理、收入划分更加规范、财力分布相对均衡、基层保障更加有力的自治区以下财政体制。开好规范举债“前门”，严堵违法违规举债“后门”，防范化解政府债务风险。坚持“三保”支出在财政支出中优先顺序。加大民族地区、边境地区转移支付。支持加强重点领域安全能力建设。支持加强地方维护国家安全能力建设，健全财政应急管理政策体系，提高防灾减灾救灾和重大突发公共事件处置保障能力。

锻造坚强队伍，全力推进全面从严治党

牢记“两个长期存在”“两个永远在路上”。新的一年，自治区财政厅将深入学习宣传贯彻党的二十大精神，引导全区财政系统各级党组织和广大财政党员干部深刻领悟“两个确立”的决定性意义，增强“四个意识”、坚定“四个自信”、做到“两个维护”，始终在思想和行动上同以习近平同志为核心的党中央保持高度一致。坚持党对财政工作的全面领导，健全完善中央和自治区重大决策部署落实机制，确保落实到位。坚持大抓基层的鲜明导向，深入开展模范机关创建，巩固拓展“四强”党支部建设成果，充分发挥基层党组织的战斗堡垒和广大党员的先锋模范作用。持续深入推进清廉财政机关建设，着力营造风清气正的政治生态。■

自治区应急管理厅：多措并举为新时代壮美广西建设提供坚实安全保障

习近平总书记在党的二十大报告中指出：“坚持安全第一、预防为主，建立大安全大应急框架，完善公共安全体系，推动公共安全治理模式向事前预防转型。”自治区应急管理厅（以下简称“应急厅”）深入贯彻落实习近平总书记关于应急管理重要论述及系列重要指示要求，扎实推动安全生产15条硬措施落地见效，深入开展“新安法宣贯执行年”“标准化建设年”“科技信息化应用年”“压减事故年”活动，全区安全生产和防灾减灾救灾形势持续稳定向好，为新时代壮美广西建设提供坚实的安全保障。

全力构建应急管理格局，管理改革向前推进。成立由自治区党政主要负责同志担任“双主任”的应急管理委员会和安全生产委员会，召开自治区应急管理委员会第一次全体会议。“全灾种、大应急”体制机制进一步理顺，加速构建优化协同高效的应急管理工作格局。

全力稳控安全生产，安全生产形势稳定向好。截至2022年10月，全区发生各类生产安全事故602起、死亡578人、受伤262人，同比下降64.9%、55.4%和76.5%。开展督导检查20.9万次，督导问题21.3万个，排查整治隐患46.37万处，行政处罚4.4万次，发现并督促整改1169项问题隐患；组织开展7轮全区安全生产明查暗访，及时通报检查发现的2273项问题隐患并督促落实整改。

全力加强灾害防治，防灾减灾救灾成效明显。落实防汛抢险“一线工作法”和网格化管理，制定抗震救灾行动预案，联合公安、林业、气象等部门开展森林火灾隐患排查整治和查处违规用火行为专项行动。成功应对5次台风、10次强降雨强对流天气过程和1次干旱灾害，无群死群伤事件，因洪涝灾害死亡人数比近三年平均值减少60%。成功扑灭森林火灾60起，受害森林面积同比下降21.89%，无人员伤亡和重特大森林火灾。向灾区拨付中央和自治区救灾资金1.5亿元，紧急调拨中央和自治区救灾储备物资9.2万件（套、顶、床），紧急采购生活必需品67.3万件（份）、价值199.67万元，累计救助受灾群众87万余人。

全力提升救援能力，应急处突能力提质增效。获应急管理部支持，增编北部湾危险化学品消防救援队人员200名，增编组建森林消防救援机动队人员1180名（第一批700名），人员编制数位于全国第二。接报处置突发事件600余起，有效应对梧州“3·21”东航MU5735航空器飞行事故、“龙舟水”车轮战、桂林“10·17”森林火灾等灾害事故。在东航坠机事故引发山火后，基层森林扑火专业队1小时内到达现场，40分钟内将山火扑灭，为搜救工作创造有利条件。推动应急管理应用系统开发和智能化改造，2022年“互联网+执法”完成线上执法1740次，报送执法4887次。■



到企业开展安全生产检查



应急指挥大厅



出动直升机扑灭桂北森林火灾



五象应急救援基地

热烈祝贺
自治区十四届人大一次会议
隆重召开

广西壮族自治区民族医院

广西科技大学

贵港市港北区人民代表大会常务委员会

柳州市柳北区人民代表大会常务委员会

广西湘桂糖业集团有限公司

（排序不分先后）



形象展示

永葆绿水青山筑牢南方生态屏障 高质量共建现代林业产业示范区

——2022年广西林业工作纪实

2022年以来，全区林业系统深入学习习近平生态文明思想及习近平总书记视察广西“4·27”重要讲话和对广西工作系列重要指示精神，全面贯彻“疫情要防住、经济要稳住、发展要安全”重要要求，认真落实自治区党委、政府关于推进新时代林业高质量发展的重大部署，全力以赴稳增长、优生态、惠民生、促发展，全国首个现代林业产业示范区落地实施，广西成为全国第二个实施林地占补平衡、第一个实施人工商品林采伐改革试点的省区，林业改革发展继续保持稳中有进、进中向好的良好态势。

——学习宣传贯彻党的二十大精神。认真贯彻落实中央、自治区党委的安排部署，对标对表国家林草局具体要求，印发《关于深入学习宣传贯彻党的二十大精神奋力推进新时代林业高质量发展的意见》，对林业系统学习宣传贯彻党的二十大精神，作出具体部署，提出明确要求。举办党的二十大专题研讨班、党务干部和纪检干部培训班，参加集中培训学习达500余人次。局党组成员带头深入基层林业单位开展宣讲21场次，各直属单位开展宣讲100多场次，参加学习党员群众5000余人次，在林业系统掀起学习宣传贯彻热潮。

——国土科学绿化行动稳步推进。大力推进重点区域生态保护和修复项目、中央财政造林补贴项目、国家特殊及珍稀林木培育项目。完成义务植树8177万株。连续14年每年完成植树造林300万亩以上，完成年度计划任务的132%。实施石漠化综合治理任务面积82.2万亩，总任务量同比增长123.92%。启动“珍贵树种进百城入万村”行动，项目竣工率达86.29%。指导北海市申报“国家森林城市”获准报备，实现全区创建全覆盖。

——广西示范区建设成效显著。加快推进广西现代林业产业示范区建设，深入实施油茶“双千”计划，预计完成油茶新造林25万亩、低产林改造30万亩；横州市香花油茶良种亩产达到243.2斤，创全区茶油最高单产新纪录。预计生产各类苗木11亿株，苗木产值约55亿元。木材加工等产值预计超过3500亿元，林下经济产值超过1300亿元，花卉产业产值230亿元。国家储备林项目建设面积237万亩，获批复贷款274.97亿元，新增放款72.64亿元，分别是去年同期的7倍和6倍。新认定森林旅游系列品牌基地33个。

——林业生态保护修复成效显著。石漠化土地减少率和治理成效居全国前列。完成红树林新造林3300亩、修复7620亩。全州天湖等3处国家湿地公园试点建设通过验收。公布第二批10处自治区重要湿地名录。在全国首次实现膝柄木野外回归种植，首次攻克穿山甲子三代（第四代）人工繁育难题。落实自然保护区内权属集体和个人生态公益林补偿标准提高政策，2022年土山补助36元/亩，石山补助22元/亩。在九万山等3处自然保护区开展人工林赎买试点。

——林草资源保护管理持续加强。深化森林督查“回头看”和案件“清零”，开展“绿网·飓风2022”专项行动，对14个设区市进行全覆盖下沉督导涉林问题排查整改，挂

自治区林业局举行学习贯彻党的二十大精神专题研讨班。



广西森工集团产出2.0mm电子线路板专用垫板。



牌督办 8 起重大涉林案件；推进自治区原党政主要领导自然资源资产离任审计指出 202 座矿山非法占用林地 1.2 万亩问题整改。推进第二轮中央生态环境保护督察涉林问题整改，完成 85% 整改任务。联合自治区农业农村厅公布《广西重点保护野生动物名录》，建立广西打击野生动植物非法贸易厅际联席会议制度。优化“智慧林火”卫星，早期处置农事用火等 1300 多起，组织近 340 名区直林场专业森林消防队员全程参与桂林各地火灾扑救。拔除松材线虫病柳城县疫区和兴业县葵阳镇疫点，并在全国率先完成冬春疫木清理任务。

——林业重点领域改革持续深化。全面推行林长制，在全国率先出台《林长履职规范》。启动深化国有林场经营管理机制改革试点工作。启动“国家储备林林票”制度改革试点、林业碳票试点。油茶等 3 个险种纳入中央政策补贴范围，野生动物肇事毁损纳入森林保险责任范围。全区首笔“林权收储 + 融资担保”贷款成功发放。取得林业科技成果 108 项，编制油茶、林业碳汇等 2 个广西优势特色全产业链标准体系。成为全国第二个实施林地占补平衡、首个实施人工商品林采伐改革试点省区。成功举办第十二届世界木材与木制品贸易大会、第一届中国南方花卉苗木交易会等重要展会。

——助推乡村振兴战略有力实施。44 个乡村振兴重点帮扶县林业产业总产值预计达 2550 亿元，同比增长 5%。共选聘续聘生态护林员 6.4 万人，同比增长 12.7%，管护资源面积达 7900 多万亩，巩固和拓展 20 万名脱贫人口“家门口就业”。乡村振兴国家考核评估反馈问题涉林任务中的 2 项牵头任务、53 项配合任务如期完成整改。全力支持罗城、龙胜定点帮扶工作，下达涉林资金 1.48 亿元，选聘续聘生态护林员 7811 名。■

（杨智强　蒋军林　宗思扬　张雷）



七坡林场在金鸡山林区培育的桉树和米老排混交储备林。



浦北县推行公益林下发展林下红椎菌产业，即实现了资源保护，又富裕了当地林农。图为农户喜收红椎菌。（雷超铭）



广西雅长兰科植物国家级自然保护区内带叶兜兰野生居群。



白头叶猴被公认为世界最稀有的猴类。广西通过建立保护区等措施，白头叶猴种群数量已恢复 1200 多只。



广西大桂山鳄蜥国家级自然保护区内保护的鳄蜥，距今已有一亿九千万年历史，被称为“爬行界的大熊猫”。图为保护区内的鳄蜥。



贵港（覃塘）国际绿色家居产业园。



广西选育出香花油茶良种，生长快、抗性强，亩产油量高达 100 公斤以上。图为 5 年生的香花油茶硕果累累。（蒋迎红）

自治区科协概况

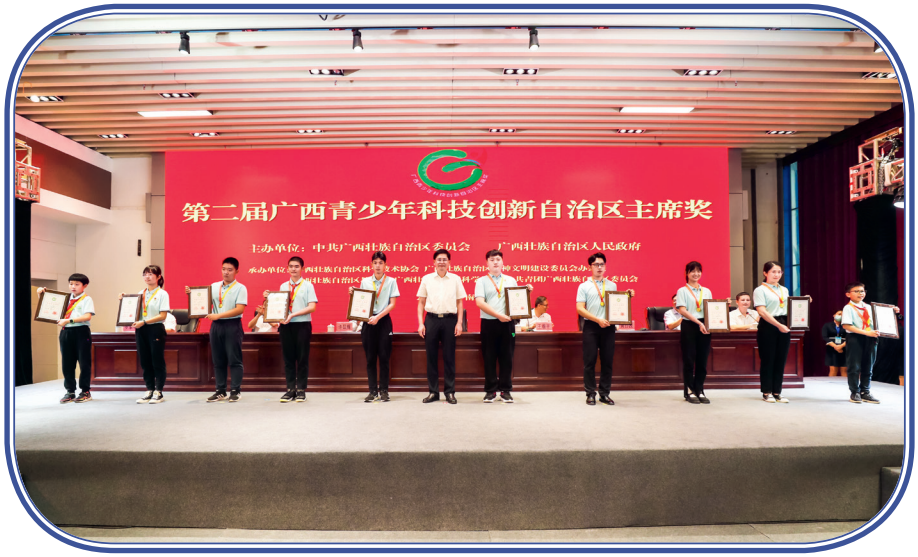

广西壮族自治区科学技术协会（简称：广西科协或自治区科协）是中国科学技术协会的地方组织，是由所属自治区级学会（协会、研究会）和市、县（市、区）科协组成的科技工作者的群众组织，是自治区党委领导下的人民团体，是提供科技类公共服务产品的社会组织，是国家创新体系的重要组成部分。自治区科协成立于1958年10月，目前，自治区科协拥有理科、工科、农科、医科和交叉学科的自治区级学会（协会、研究会）117个，高校科协43个，地级市科协14个，县（市、城区）科协111个，企业（园区）科协总数2229家，其中园区科协43家。还建立健全了一批乡镇（街道）科协、社区（农村）科普组织、农村专业技术协会等地方基层组织。主管、主办有《南方科技报》《小博士报》《家庭医药》等公开发行的科技报刊、杂志；主办有广西科协网、“广西科协”“大众科普”微信公众号，“广西科技工作者之家”信息平台等。科协的工作职能定位是：坚持为科技工作者服务、为创新驱动发展服务、为提高全民科学素质服务、为党和政府科学决策服务，推动开放型、枢纽型、平台型科协组织建设，接长手臂，扎根基层，团结引领广大科技工作者积极进军科技创新，促进科技繁荣发展，促进科学普及和推广，真正成为党领导下团结联系广大科技工作者的人民团体，成为科技创新的重要力量。■



广西共青团：突出青年味 推动党的二十大精神在全区青少年中落地生根



11月10日共青团广西区委书记班子理论学习中心组学习贯彻党的二十大精神专题学习（扩大）会议。

广西共青团突出“青年味”，在全区持续掀起学习宣传贯彻党的二十大精神热潮。以青少年喜闻乐见的方式，开展“青领学”“青年说”“青践行”等一系列学习宣传贯彻活动，迅速掀起学习宣传贯彻党的二十大精神热潮，让党的二十大精神在全区青少年中开花结果、落地生根。

一、突出“全”的要求，深入开展“青领学”，让青年引领青年学

坚持关键少数“领学”，紧跟自治区党委、团中央步伐，第一时间召开书记班子（扩大）会议等8次，研究部署学习宣传贯彻工作。共青团广西区委书记班子成员进学校、进机关、进城乡社区和企业一线，开展丰富多彩的宣讲活动。坚持围绕主题“研学”，深入开展“沿着总书记的广西足迹”主题研学活动，分别以“五个更大”为主题开展沉浸式研学活动。



11月11日，八桂红领巾巡讲团成员在南宁市桂雅路小学开展宣讲。

二、突出“活”的特点，深入开展“青年说”，让青年讲给青年听

组建“80、90、00后”宣讲团，用青年话语、青春视角，面向全区青少年阐释党的二十大精神。打造立体化传播矩阵，与广西日报等媒体合作，为青少年提供个性化、订单式宣讲服务。举办学习宣传贯彻党的二十大精神宣讲骨干培训班，通过青年化阐释将党的创新理论有效传递给青年。11月以来，广西共青团在各地市、各系统、各高校组织学习贯彻党的二十大精神“80、90、00后”宣讲团示范宣讲19场，带动全区各级共青团宣讲900多场，覆盖团员青年8万余人。

三、突出“实”的导向，深入开展“青践行”，让青年带动青年干

联合23家单位研究出台《关于建设青年发展友好型区域的若干措施》，通过协同政策、实施项目、搭建平台，鼓励青年投身产业振兴、科教振兴、乡村振兴的主战场。组织开展“壮美广西青春建功”行动，举办“青创八桂”创业创新大赛等品牌赛事，深入开展“我为青年做件事”，为身边青年提供力所能及的帮助。依托“千校万岗”“领头雁”“青穗贷”等项目，全力做好一般院校低收入家庭学生就业帮扶工作。针对住房、婚恋、生育、“双减”等青少年民生领域，推动出台普惠性政策举措，解决青少年急难愁盼问题。■



11月9日，广西青年讲师团（80、90、00后宣讲团）成员开展集中备课。

形象展示

保平安促发展显作为 抓机遇迎挑战立新功

——广西出入境边检总站2022年以“三个一流”新业绩护航新征程



广西移民管理警察在边境一线巡逻。



东兴出入境边防检查站的移民管理警察武装巡逻。

广西出入境边防检查总站于2019年1月1日由原广西公安边防总队现役集体改制转隶，由国家移民管理局垂直领导管理，加挂广西壮族自治区公安厅边境管理总队牌子，为正局级建制单位，主要担负广西出入境边防检查和边境管理工作。

2022年以来，广西出入境边检总站在国家移民管理局和自治区党委政府的坚强领导下，以边境安保维稳为主线，锚定“建一流班子、带一流队伍、创一流业绩”工作目标，聚力新时代中国特色社会主义壮美广西建设，全力战疫情、护边境、保稳定、促发展，有力维护国家政治安全和边境口岸安全稳定，获省部级以上领导批示肯定56次，体现新时代新担当新作为。

——服务发展大局彰显新作为。高效统筹疫情防控和经济社会发展，推出服务西部陆海新通道和广西自由贸易试验区建设12项措施，简手续、优流程、省时效成果显著，获评服务西部陆海新通道建设典型、自治区“为群众办实事”案例二等奖。开通口岸通道运行数量位居全国沿边省份第2位，为广西经济社会发展增添了新动能新活力。定点帮扶三江侗族自治县和防城乡村振兴，投入342.12万元援建项目26个，在自治区考核中获评“好”等次。

——口岸管控能力实现新提升。坚持“管理优先”理念戍守国门安全，共检查出入境人员85.5万人次、交通运输工具48.5万辆（艘、架、列）次，依法依规审核办理边控324人、布列重点关注1153人，同比分别增长128%、116%。依法查处并报列不准入境“三非”外国人4214人，占全国边检机关报列总量的74%，位居第1位。

——边境辖区治理取得新成效。聚焦安保维稳主责主业打造“平安边境”，破获刑事案件1506起、破案率82.4%，查处治安案件3458起、查处率87.5%。边境走私案件数同比下降96.8%、“三非”外国人同比下降19.9%、整体发案率同比下降8.8%，案件查结率同比上升14.2%、抓获总人数同比上升8.1%。缴获毒品20.3千克，缴获枪支245支、子弹11194发、军用爆炸物24枚，打击枪毒犯罪成效在全国移民管理系统排名前列。

——“三非”问题整治再创新战果。严厉打击整治跨境违法犯罪活动，共查获偷渡外国人4546人，侦结公安部督办专案6起，抓获“蛇头”795人，打掉犯罪团伙115个，遣返“三非”越南人12371人，新入境“三非”外国人降至56人。“2022—001”号公安部督办专案入选全国十大经典案例，“百名蛇头”到案数、专案侦结率均位列全国第一。

——队伍全面建设呈现新气象。充分发挥典型示范引领作用激发队伍“扛旗争先”，“八桂国门党旗红”党建品牌纳入国家移民管理局党建品牌展播并获中组部刊发推广，友谊关边境派出所当选“八桂楷模”，黄日同志获评全国特级优秀人民警察，24个集体、25名个人和30部优秀文化作品获省部级以上表彰，3个集体纳入中宣部专题采访，民警心向党、护航新征程氛围更加浓厚，以国门边境安全无虞的优异成绩，展示了新时代移民管理警察队伍风采和良好形象。■



防城港边境管理支队破获重大组织他人偷越国（边）境案。



广西移民管理警察在开展群众工作。



友谊关边检站移民管理警察在友谊关城楼前举行党日活动对党旗宣誓。

“三纳入三帮扶三服务”构建乡村振兴大局中扶残助残工作机制

党的二十大报告提出，要“完善残疾人社会保障制度和关爱服务体系，促进残疾人事业全面发展”，要“全面推进乡村振兴”，“坚持农业农村优先发展”，“巩固拓展脱贫攻坚成果”。脱贫攻坚收官后，我区抓好巩固拓展残疾人脱贫攻坚“后半篇文章”，全面贯彻落实《广西残疾人保障和发展“十四五”规划》，全力推进巩固拓展残疾人脱贫攻坚成果同乡村振兴有效衔接工作。

以“三纳入”为基础，主动融入乡村振兴工作大局

自治区残联联合自治区乡村振兴局等部门，将巩固残疾人脱贫攻坚成果纳入巩固拓展脱贫攻坚成果同乡村振兴有效衔接工作大局统筹安排，将易返贫致贫残疾人纳入防止返贫致贫监测范围、建立“早发现、早干预、早帮扶”机制，将残疾人帮扶纳入粤桂帮扶协作范围加快发展。加强农村残疾人社会福利保障，将推进县级专业化残疾人康复设施、托养设施和综合服务设施建设等工作纳入《广西乡村振兴产业发展基础设施公共服务能力提升三年攻坚行动方案（2021—2023年）》。自治区残联作为自治区实施乡村振兴战略指挥部教育保障、住房保障、就业社保、易安后扶、巩固拓展脱贫攻坚成果5个专责小组成员单位，确保了残疾人脱贫不返贫，共同富裕路上不掉队。

以“三帮扶”为根本，促进残疾人就业创业提质增效

自治区残联不断加大残疾人教育帮扶、加大残疾人稳岗就业帮扶、加大残疾人产业帮扶，实施残疾人就业优先政策，采取“政策＋就业＋培训”组合拳，切实保障残疾人就业权利。推动出台《广西促进残疾人就业三年行动实施方案（2022—2024年）》等系列政策，构建促进残疾人就业制度保障体系。在全区组织开展助残就业“十大行动”，通过依托“机关、事业单位、国有企业、残疾人组织”四方力量，聚焦“就业困难残疾人、农村残疾人、残疾人大学生、盲人”四类重点群体，提升“残疾人职业技能和就业服务”两项能力，促进残疾人实现较为充分较高质量的就业。推动机关、事业单位和国有企业带头安排残疾人就业。实施阳光助残基地项目辐射带动农村残疾人就业增收。开展“万众携手向未来”扶残助残行动，凝聚“万人”“万家”“万企”助残合力。成立广西爱心助残就业联盟，整合社会资源助力残疾人就业。全区持证就业年龄段残疾人63.31万人，已就业32.29万人，就业率达51%。

以“三服务”为宗旨，构建残疾人公共服务新格局

自治区残联加强残疾人康复服务、加强残疾人家庭无障碍服务、加强残疾人托养照护服务。“十四五”以来，从残疾人康复、教育、权益保障、文化体育、基础设施建设等方面，不断健全残疾人社会保障和关爱服务体系。推动出台《广西残疾预防行动计划》，残疾儿童康复救助项目被列为自治区人民政府为民办实事项目。实施残疾人精准康复服务行动，全区为14.28万名残疾人提供免费基本康复服务。《广西“十四五”特殊教育提升行动计划实施方案》出台，进一步保障残疾人教育权益。开展尊法学法守法用法专项行动和“法律六进”宣传教育活动。筹备全区第十届残运会暨第五届特奥会，举办首届残疾人书画摄影手工艺作品展等文体活动，促进残疾人平等参与社会。全区55.49万名残疾人纳入低保救助，105.81万人次残疾人享受困难残疾人生活补贴和重度残疾人护理补贴，1.09万户困难重度残疾人家庭获得无障碍改造服务。■



开展残疾人职业技能竞赛，提升残疾人职业技能水平。

形象展示

勇当开路先锋　建设水运强省

——自治区港航发展中心奋力谱写广西水运高质量发展新篇章

广西雨水充沛河流发达，内河上连云贵下通粤港澳，沿海坐拥北部湾国际门户港，形成“一江一湾”同频共振的水运发展优势。广西港航系统在自治区党委、政府的坚强领导下，认真学习宣传贯彻党的二十大精神，围绕“建设西部陆海新通道、打造北部湾国际枢纽海港、全面对接粤港澳大湾区”的战略目标，聚焦“四个一流”港口建设，全面释放“海”的潜力、激发“江”的活力，奋力把广西建设成为“全国前列、西部领先”的“水运大省”“水运强省”。

项目为王　释放“进”的发展潜力

“十四五水运看广西”。“十四五”期间，广西水运建设项目列入交通运输部项目规模为“十三五”的三倍，2021 年、2022 年完成投资连续突破历史新高，其中 2022 年预计完成投资 170 亿元，将超额完成 15 亿元。世纪工程平陆运河开工建设，湘桂运河开启研究。《北部湾港总体规划（2035 年）》批复在望。钦州港自动化码头钦州大榄坪南作业区 9—10 号泊位建设如火如荼。广西首条一级航道贵港至梧州 3000 吨级航道年内完工。来宾至桂平 2000 吨级航道加快建设疏通大藤峡腹地航运。“水上高速公路”建设取得新突破，西津二线船闸正式通航，西江航运干线 3000 吨级船闸全线贯通；柳州红花枢纽二线船闸实现通航，柳江船闸通航能力从 500 吨级跃升至 2000 吨级，广西最大工业城市柳州的黄金水道顺利打通。

贴心服务　助力航运“优”的发展效力

内河集装箱班轮运输蓬勃发展，多港口实现“港港联运”。目前，广西共有内河集装箱班轮航线 63 条，内贸航线基本覆盖广东省主要内河港口，外贸航线到达香港，推动广西对接粤港澳大湾区发展。北部湾港首条跨太平洋航线——中远海运加拿大美西北 CPNW 快航开通；目前，北部湾港与世界近 100 多个国家和地区、200 多个港口开展贸易运输合作。内外贸集装箱航线 73 条，其中外贸集装箱航线 45 条，联通 RCEP 国家航线 34 条，基本实现了东盟国家及全国主要沿海港口的全覆盖。海铁联运快速发展，新增 8 条一口价线路；截至 11 月，北部湾港海铁联运班列提前超额完成 7000 列的年度目标，同比增长 35% 以上。

2022 年全区预计完成水路货运量 4.09 亿吨、同比增长 7.55%；货物周转量 2553 亿吨公里，同比增长 14%，超额完成年度目标任务。沿海港口集装箱吞吐量预计实现 700 万 TEU，同比增长 16%，增速有望继续位列全国沿海省（直辖市）第一。1—11 月，长洲水利枢纽船闸完成过闸 112985 艘次，双向过闸实载货运量 14217.9 万吨，同比增长 3.57%，长洲水利枢纽船闸全年双向过闸实载货运量有望连续三年突破 1.5 亿吨，实现“三连增”。

智慧绿色　凸显“好”的发展活力

全国首个海铁联运自动化码头钦州大榄坪南作业区 7—8 号泊位集装箱自动化改造工程等 3 个全国首创科技成果投产运行。广西数字港航一体化平台（一期）等 2 个广西首创科技项目建成。北部湾港首个“智能装卸 + 无人闸口”集装箱堆场投产运营。“智慧船检”平台建成并使用。全面推进内河船舶岸电系统船载装置建造（改造）工作，预计到年底完成近 1000 艘船舶岸电系统船载装置的建造（改造）。完善升级北部湾港污水处理管网和污水处理设备设施，推动再生水制造与利用。

下一步，自治区港航发展中心将深入贯彻落实党的二十大精神，以北部湾国际门户枢纽港为牵引做好全区港口发展、港口航运工作；以平陆运河建设为牵引，完善“一干三通道”建设，完善平陆运河组织体系建设，打造广西航运网络体系汇通，全力推动广西向海经济发展战略深入实施。■



港口集装箱吞吐量再创新高

形象展示

调纷于“根” 止诉于“源”

——柳州市柳江区人民法院积极打造诉源治理新亮点

柳州市柳江区人民法院积极发展新时代“枫桥经验”，坚持把非诉讼纠纷解决机制挺在前面，以问题为导向，以改革创新为动力，以人民群众司法需求为目标，将矛盾纠纷化解在萌芽、消弭在源头。2022 年以来，柳江区法院新收民事案件 4220 件，同比减少 19.83%，纠纷成诉趋势有所缓解。

积极做好源头预防，构筑纠纷预防化解网格

柳江区法院在辖区内多个村屯设立“一村一法官”工作室，将诉讼服务端口前移。以“一村一法官”工作室为辐射点，在里高镇盘龙村长锦屯、百朋镇鱼龙村、穿山镇根伦村、三都镇板江村巴等屯设立“无诉讼示范村屯”，树立和谐乡村标杆。依托百朋、穿山、三都 3 个人民法庭，建立法庭工作网格群，定期开展网格化摸排，加强矛盾纠纷分析研判和提前干预。并设立里高镇、土博镇巡回办案点，新兴工业园区巡回审判点，构建以人民法庭为支撑点，精准对接乡镇综治力量，交融互动、分层递进的纠纷解决机制。

加大多元化解力度，推进纠纷化解提质增效

柳江区法院组建诉前调解团队、速裁团队，对有调解可能、有调解意愿的案件进行诉前调解，诉中化解。完善“分调裁审”工作机制，与柳州市保险纠纷人民调解委员会、柳州市标准技术和知识产权研究中心、柳江区医患纠纷人民调解委员会、柳江区道路交通事故人民调解委员会等完成工作对接，开展总对总委派调解工作。2021 年 11 月起，柳江区法院主动对接，引导当事人填写《多元解纷调查问卷表》，就“三二一”矛盾纠纷排查调处多元化解工作开展情况进行模底，强化诉讼指引，提高矛盾纠纷化解的调撤率和自动履行率。



柳江区法院三都法庭在板江村巴等屯开展“无诉讼示范村屯”挂牌活动。

线上线下多元化解，强化多元共治工作格局

柳江区法院因地制宜建立百朋镇“旅游诉调对接工作站”、三都镇“葱满幸福”诉调对接工作站，推进“三二一”矛盾纠纷排查调处多元化解工作机制落地见效。邀请辖区内解纷组织入驻人民法院调解平台，引入优秀调解员加入多元解纷队伍。此外，还将警务助理引入到多元化矛盾纠纷化解队伍中，努力实现小事不出村，大事不出镇，矛盾不上交，纠纷不成诉。2022 年已有 4697 件矛盾纠纷进入诉前调解程序。■

（覃柳面）



诉源治理有成效，群众赠送锦旗。



诉前联动调解，双方握手言和。



巡回审判。

心往一处想 劲往一处使
推动中华民族伟大复兴号巨轮
乘风破浪扬帆远航

——习近平参加党的二十大广西代表团讨论强调



自治区党委宣传部　广西日报传媒集团 | GUANGXI DAILY MEDIA GROUP

守护文化根脉 筑牢自信根基

——柳州市人大善用法治力量护航国家历史文化名城『金字招牌』

★ 李俊 覃炜玲

习近平总书记始终牵挂着历史文化名城的保护和发展，多年来他反复强调要像爱惜自己的生命一样保护好城市历史文化遗产，守护“城市之魂”，传承历史文脉。近年来，柳州市人大及其常委会沿着习近平总书记指引的方向，胸怀“国之大者”，践行全过程人民民主，依法履职尽责，强化监督检查，用法治力量守护好柳州“国家历史文化名城”这块“金字招牌”，令有着 2100 多年历史的柳州在新时代焕发出生机活力。

柳州市于 1994 年 1 月 4 日被国务院认定为第三批国家级历史文化名城，是目前广西三座国家历史文化名城之一。全市拥有的丰富历史文化遗产承载着许多柳州人的情怀与乡愁，同时也是柳州人的骄傲与自豪。

不过，“创城”容易“护城”难，柳州“国家历史文化名城”这块“金字招牌”一度被“黄牌警告”，面临被“摘牌”危险——2011 年，因部分传统街区保护力度不足、名城保护机构不够健全等问题，柳州被国家历史文化名城保护检查组进行通报批评。

“如何做好历史文化名城的保护工作，实现历史文化遗产的传承和城市可持续发展？”柳州市人大教科文卫委负责人说，通过采取一系列整改，柳州通过了国家检查组的整改复查。

经历危机才更显珍贵，守护好这块“金字招牌”成为市人大及各级人大代表的共同呼声。

2015 年，市人大常委会将“国家历史文化名城保护”列入立法计划。2019 年，为柳州“国家历史文化名城”招牌立法的工作正式启动，“保什么”“谁来保”“怎么保”——聚焦这些关键问题，市人大常委会在立法过程中广泛调研，深入研究，征求方方面面意见建议，凝聚起了“最大公约数”。

2021 年 1 月 19 日，《柳州市历史文化名城保护条例》（以下简称“条例”）获自治区第十三届人大常委会第二十一次会议批准，并于 2021 年 5 月 1 日正式施行。

作为一部地方性法规，条例具有浓厚的柳州特色，提出要重点宣传和推广能体现并代表柳州文化特质的柳州史前文化、柳宗元文化、刘三姐文化、抗战文化、工业文化、山水文化、奇石文化，特别是把“工业遗产”增设为保护的对象并制定具体保护措施，体现了“工业柳州”的鲜明特点。此外，条例还将每年 1 月 4 日设立为柳州国家历史文化名城保护宣传日，这是柳州首次通过法规的形式设立宣传日，有效提升了广大市民对“保护柳州历史文化”的知晓度和参与度。

柳州市人大常委会主任刘传林表示，“国家历史文化名城”是柳州最具含金量的一块“金字招牌”，为其立法是贯彻落实习近平总书记关于历史文化遗产保护重要论述的重要举措，也是对政府及其相关部门的鞭策，更是以立法形式支持政府工作、形成保护合力的体现，让每一个柳州市民呵护她、爱护她。



让代表有话“网上说” 群众事情“网上办”

——以“代表来了·吾有话说”云上履职平台不断丰富全过程人民民主梧州实践

★ 程祥 胡桂川



梧州市人大常委会组织召开代表工作品牌建设现场交流会。（资料图）

今年以来，梧州市人大常委会深入学习贯彻习近平总书记关于全过程人民民主的重要论述，把握“智慧广西人大”建设的目标要求，以“代表来了·吾有话说”云上履职平台作为践行全过程人民民主的重要抓手，让代表有话“网上说”、群众事情“网上办”，把全过程人民民主融入代表履职的生动实践中，打通代表联系服务群众“最后一公里”。

目前，全市云上平台累计收集民情民意1100多条，形成代表建议703件，解决群众集中反映的具体问题336个。

让基层践行全过程人民民主有保障能落地

为提升平台运转的“时度效”，市人大常委会建立代表点单、人大派单、部门接单全流

“保护名录制度建立起来了没有？”“工业遗产活化利用情况怎么样？取得了哪些实效？还有哪些具体问题？”今年10月12日至13日，在条例实施一年多之后，市人大常委会组成执法检查组，对条例实施情况开展执法检查。在执法检查座谈会上，与会人员的提问直击重点。

柳州市住房和城乡建设局相关负责人介绍，条例实施一年多来，柳州2021年新增自治区级传统村落9处，新公布县域历史建筑15处，新增柳州“预备工业遗产”9处，新增补录古树41株，新增国家级非物资文化遗产2项……

“通过执法检查，我们发现条例基本得到有效实施，大部分法规条款得到落实，初步实现立法目的。”柳州市人大常委会副主任刘向群表示，执法检查组重点在发现问题、提出解决对策建议，对建立历史文化名城保护名录制度、工业遗产活化利用效益偏低等问题，提出明确的努力方向，让人大监督更具刚性约束力。

今年10月28日召开的市十五届人大常委会第九次会议，审议并通过了常委会执法检查组关于该条例实施情况的报告。

用好用足各种监督手段，是市人大常会呵护柳州“国家历史文化名城”这块“金字招牌”的常备选项。早在2020年6月，市第十四届人大常委会第二十九次会议就召开过联组会议，现场对柳州历史文化名城保护工作开展专题询问。两个多小时，12名常委会委员通过一个个辣味十足的提问，共同为守护传承“金字招牌”把脉开方。

今年10月1日，位于柳江畔的“古城印记——正南门城墙遗址陈列馆”正式开放，生动地展现了600多年前柳州古城的灿烂文明。一场长达20多年的文物保护“长跑”于此告一段落，但“国家历史文化名城”的保护还将阔步向前，永远在路上。■

（作者单位：柳州市人大教科文卫委）

程运行管理机制，确保民意收得上来、事项落得下去。

建立“代表点单”筛选把关机制，确保意见建议有质量。代表或代表小组多渠道听取群众意见，并在“吾有话说”版块对应的菜单中进行“点单”，提出意见建议；后台管理人员接收后，及时查收、分类、筛选和报审；代表工作机构指定专人负责，及时审核后台报送的意见建议，确定具体承办部门，反馈后台进行网上交办。

建立“人大派单”限时办理机制，确保意见建议及时办。建立“1330”限时办理机制，“1”即代表当天上传的意见建议，后台管理人员要在1天内接收、分类和报审；“3”即代表工作机构在3个工作日内研究处理，确定承办单位，对不予受理的及时向代表说明情况；“30”即承办部门要在30个工作日内进行办理并答复代表。

建立“部门接单”督办评价机制，确保意见建议能解决。建立“人大跟进全程盯、代表参加过程督、群众参与办结评”督办评价机制，市县两级人大常委会跟进督办平台建议，人大代表参与督办工作，办理结果上传云上平台，“满不满意”由代表和群众说了算。

让基层践行全过程人民民主有内涵可延伸

找准线上线下契合点，积极探索“云上平台+”新路径，不断拓展代表履职渠道，赋予平台更大生命力。

“云上平台+人大代表联络站”，促进优势互补。全市337个代表联络站充分发挥贴近群众的优势，线下收集意见、线上办理建议，实现“民呼”“我应”高效衔接。平台24小时“不打烊”，将人大代表进站履职与“云上履职”有机结合，群众想见代表可以“随时约”，代表有话可以说“随时发”。

“云上平台+民事议事厅”，办好民生实事。在乡镇人大开展民生实事票决制试点，依托代表联络站设立的民事议事厅，线上线下结合，推动民生实事“民提、民议、民决”。

“云上平台+全过程人民民主实践基地”，丰富实践内涵。推动云上平台与全过程人民民主实践基地有机融合，把全过程人民民主贯彻落实到人大工作全过程各方面。六堡镇大中片区全过程人民民主实践基地在助推六堡茶产业高质量发展的过程中，发挥祝雪兰等人大代表的带头作用，组织代表到实践基地“议茶”，在云上平台“说茶”，推动解决茶园建设、茶文化保护等方面问题26个。

让基层践行全过程人民民主有目标见实效

坚持围绕中心、服务大局，引导各级人大代表用好平台功能，主动献智献策献力，助推地方经济社会高质量发展。

聚焦工作大局找准切口，在助力经济发展中贡献代表智慧。人大代表深入企业和项目一线走访调研，通过云上平台及时反映企业和投资者的需求，推动职能部门解决经济运行中的突出矛盾和问题。长洲区各级人大代表聚力服务企业发展，通过云上平台反映企业发展面临的难点堵点问题，推动政府部门为企业解决项目用地、融资、政策兑现等问题23个。

聚焦群众关切为民发声，在助推民生建设中展现代表作为。人大代表深入选区问民情、听民声、收民意，形成一条条具体意见建议，发挥云上平台“直通车”作用，推动解决群众“急难愁盼”问题。蒙山县长坪瑶族乡人大代表在云上平台反映南垌村人饮工程没有过滤池影响水质的问题后，县人大第一时间“派单”，县乡村振兴局等职能部门即收即办，投入5万元新建过滤池，让314名村民喝上了放心水。

聚焦社会治理一线履职，在维护和谐稳定中彰显代表担当。云上平台与社区网格化治理平台有机结合，双网融合、线下联动，发挥代表在社会治理中的积极作用。龙圩区人大代表在云上平台反映苍海片区环境存在脏乱差、特色网红夜市扰民的问题，龙圩区委、区政府专门召开会议部署，对苍海片区环境开展联合整治，重新规划特色网红街，既改善了苍海片区人居环境，也促进了城市“夜经济”发展。■

（程祥系梧州市人大常委会研究室主任，胡桂川单位：梧州市人大常委会研究室）

来自大山的喜报

——自治区人大机关凝心聚力助力德保乡村振兴

★ 德保县人大常委会办公室

走进德保县燕峒乡保堂村村部所在地——保堂屯，一条围着篮球场而建的“美丽保堂法治乡村”文化宣传长廊映入眼帘，长廊上红底白字的“百行德为首，万事法为先”“弘扬法治精神，建设美丽保堂”等标语异常醒目。

“在自治区人大机关的帮扶和引领下，我们村加强村民‘德治’建设，培树文明乡风，提升村民道德素质，人居环境、生态环境得到优化，群众关系更加和谐了。在全村的共同努力下，我们保堂村获得百色市 2021 年‘治理有效红旗村’‘乡风文明红旗村’。能取得这些成绩，要感谢自治区人大机关的无私帮扶！”县人大代表、保堂村民委副主任黄林娥由衷地说。

产业振兴是乡村振兴的基础。自治区人大机关作为后盾单位，大力支持派驻德保的工作队把产业发展作为乡村振兴第一要务，因地制宜，宜种则种、宜养则养，培育壮大各村屯的优势特色产业，促进群众增收，不断激活村民们“谋发展”的动力。目前，自治区人大机关定点帮扶的 5 个联系村已形成生猪养殖、油茶种植、陆基养鱼、清水养鸭、白皮紫薯种植、黑山羊养殖等 10 类特色产业，这些产业在精心的培育下正在不断发展壮大。



驻村工作队员开展实地调研，谋划发展特色产业。（资料图）

自治区人大机关驻村工作队充分利用部分人大代表是乡村发展能人、产业大户的优势，打造“人大代表带动产业发展基地”，采用“人大代表 + 基地 + 农户”的模式，充分发挥一人带一群、一群带一片的“头雁效应”。在足荣镇老坡村，驻村工作队与从事油茶种植的人大代表一同发力，建立足荣镇人大代表带动产业发展基地——老坡村油茶种植基地，该基地现有油茶种植面积 125 亩，参与基地土地流转的受益群众达 64 户 244 人，受益金额 11 万多元；现有在基地务工受益群众 78 人，受益金额 9.27 万元，其中脱贫劳动力 52 人，受益 5 万多元。目前，自治区人大机关派驻驻村工作队的 5 个帮扶联系点已经建立“人大代表带动产业发展基地”5 个，其示范带动作用正进一步凸显。

“今年，自治区人大机关出资，为我们村的苗屯安装太阳能路灯 35 盏，为百京屯安装了 29 盏。现在，我们村 6 个屯全部实现了屯头巷道都有路灯的愿望，居民不用再担心夜晚出行的安全问题了。”足荣镇农豆村村民委副主任周寿欢说。

补齐农村基础设施短板，是做好“三农”工作的根本遵循。2021 年 4 月以来，自治区人大机关充分发挥后援单位优势，强化资金保障，落实帮扶责任，着力补齐帮扶村屯的基础设施建设短板，提升农村人居环境。先后为挂点帮扶村的 20 个自然屯安装了一批太阳能路灯；根据产业发展需要，修建 12 个屯水利渠道；为村里的篮球场场地提档升级，购置增添健身器材，出资装修标准化党群服务中……这些暖心的举措，无不得到当地村民的高度认可和赞扬。

“以前这里树下长满杂草，晚上黑乎乎的，蚊虫特别多，群众都不敢在这里乘凉聊天。现在打造成这么精致的微菜园，能种菜，能在菜园旁边乘凉，整洁、美观又实用，群众都说好。”足荣镇农豆村苗屯脱贫户杨国奖，看着自家门口成了精美别致的微菜园，脸上充满了喜悦的笑容。■

形象展示

兴安：“三大振兴”齐发力 魅力名镇谱新篇

兴安县位于广西东北部，因秦始皇修凿灵渠和红军长征突破湘江而成为两次改写中国历史的神奇土地，享有“中国最美小城”和“中国十大魅力名镇”等美誉。2022年以来，兴安县紧紧围绕“疫情要防住、经济要稳住、发展要安全”重要要求，全县上下凝心聚力、攻坚克难，全面实施“三大振兴”战略，以实实在在的工作成效推动经济社会高质量发展。

全面推进工业振兴，构筑高质量发展新支撑。紧紧围绕“重规划、夯基础、精招商、送政策”发展方针，全面推进工业振兴跑出“加速度”。**重规划，定布局。**立足产业优势，明确做大做强新能源、新型材料、装备制造、生态产品加工等主导产业的发展定位，构建现代工业产业体系；优化产业布局，构筑“一带三园四集群”工业发展新格局。**夯基础，优环境。**实施“标准厂房＋基础设施建设”项目大会战，建成标准厂房10.1万平方米，为入园企业创造优质发展环境。**精招商，添活力。**围绕重点产业，瞄准重点区域，坚持开展“请进来”洽谈、“走出去”招商活动，点对点精准开展综合招商、专题招商活动，吸引31家企业成功落户。**送政策，促发展。**出台《兴安县支持工业发展若干政策措施（试行）》等文件，强化政策供给。目前，已兑现扶持企业发展资金约4000万元，为企业节省相关费用约1500万元，帮助企业申请“桂惠贷”19.11亿元。全年预计完成工业增加值20.18亿元，工业已成为兴安高质量发展的新支撑。

深入推进乡村振兴，赋能高质量发展新动力。紧扣乡村振兴战略“20字方针”，立足特色资源开展“九大行动”，致力实现农业高质高效、乡村宜居宜业、农民富裕富足目标。**巩固脱贫成果，推动共同富裕。**始终把巩固拓展脱贫攻坚成果摆在首要位置，严格按照“四个不摘”要求，持续健全防止返贫监测帮扶机制，守住了不发生规模性返贫的底线；推动各项惠民政策落地落实，累计发放各类扶持资金约4300万元；采取扶贫车间、以工代赈、生产奖补、交通补助等方式支持脱贫劳动力稳定就业，保障脱贫人口稳定增收。**夯实农业基础，助力乡村振兴。**实施“米袋子”“果盘子”“菜篮子”工程，着力保供给、惠民生；做强做优葡萄、柑橘、玉米、生猪等传统产业，发展壮大猕猴桃、百香果、草莓等新兴产业，农业大县地位牢固；推动农业产业化、现代化建设，创建提升“灵渠葡萄”“红色湘江蜜桔”等4个自治区级现代农业产业示范区，兴安葡萄、蜜桔、甜玉米被认定为地理标志登记产品。**打造宜居乡村，创建美好生活。**全力建设美丽乡村，以溶江镇五架车村、华江瑶族乡桐子坪村为样板，全面巩固农村人居环境整治成果；持续加强农村基础设施建设力度，共投入2057万元、完成项目113个，有效提高农村生产生活条件；扎实推进乡风文明建设和基层治理现代化，兴安镇福在村委被列为全国村级议事协商创新实验试点，溶江镇五架车村入选第三批全国村级“乡风文明建设”典型。

创新推进旅游振兴，塑造高质量发展新优势。牢记习近平总书记嘱托，勇担历史使命，积极融入桂林世界级旅游城市建设战略，以“抓建设、打重点、优供给”为抓手，实现文旅深度融合。**抓好建设，打造旅游品牌。**聚力实施灵渠保护提升工程，擦亮灵渠文化旅游“金字招牌”；持续推动“一廊一园”、红军长征突破湘江展陈设施改造提升等项目建设，新增“突围之旅”“转折之旅”红色旅游精品线路，打响红色旅游品牌。开发“旅游＋康养”项目，加快推进中国健康好乡村、华江九寨等项目建设，打造康养旅游亮点品牌，为全域发展加持赋能。**打造重点，提升旅游品位。**致力打造高品质旅游景区和特色旅游目的地，积极推动灵渠、猫儿山创建5A级旅游景区，实施灵渠秦风、陡江古韵等田园综合体项目，积极打造“湘风漓韵”乡村生态旅游示范区，让游客吃在兴安、住在兴安、乐在兴安。**优化供给，提高旅游品质。**围绕“吃、住、行、游、购、娱”，不断丰富文旅产品供给，完善旅游基础设施，推出消费惠民措施，全面提高旅游品质和服务质量，吸引大量游客前来体验旅游新产品、新线路。全年预计旅游接待人数906万人次、旅游消费收入101亿元，兴安县荣获“全国县域旅游发展潜力百佳县”称号。

下一步，兴安县将认真学习贯彻党的二十大精神，全面落实习近平总书记在参加党的二十大广西代表团讨论时提出的“五个更大”重要要求，按照自治区党委、桂林市委的工作部署，团结奋斗、勇毅前行，开启兴安高质量发展新征程，用实际行动和工作成效将党的二十大精神落到实处。■





防城港码头全景图。

加快推进现代化临港工业城市建设 谱写防城港高质量发展新篇章

2022年，面对疫情严峻反复和经济超预期诸多因素，防城港市严格落实党中央“疫情要防住、经济要稳住、发展要安全”重要要求，高效统筹疫情防控和经济社会发展，加快推进现代化临港工业城市建设，重点打好“十场攻坚战”，实现了全市经济较快增长、城市品质有效提升，民生持续改善、社会和谐稳定，向全市人民交出了一份圆满的答卷。前三季度，GDP同比增长4.4%，排名全区第三；人均GDP排名全区第二；一般公共预算收入同口径增速16.3%，排名全区第一。

着力打造产业集群新高地，产业集群效应显现。2022年，防城港市围绕“4+5”千百亿级产业体系，着力构建以先进制造业为基础、现代物流业为依托、现代服务业为先导的产业集群新高地。前三季度，规上工业总产值超1500亿元，总量排全区第四。精炼铜、精制食用植物油、发电量等工业产品产量居全区首位。粗钢产量1519万吨，位居全国前列、全区第一，钢铁行业产值761亿元，排全区第一。有色金属产业迈上新台阶，进境铜精矿“保税混矿”试点被海关总署向全国推广并复制学习。国家级粮油食品加工基地加快建设，建成了全国最大的食用油籽加工基地，广西第一家麦芽生产企业正式投产。川金诺、广西汇金等新能源项目加快推进，全产业链条已初具雏形。防城港市港口区被评为2022年“中国工业百强区”。

构建边海国际大通道，区域交通枢纽作用凸显。实施交通强市战略，大力推进港口以及向海通边交通基础设施建设，对外交通网络更加高效畅通。海港口岸开放持续推进，年内新增港口泊位9个，新增港口年通过能力超2500万吨，全市5个20万吨级泊位全部实现对外贸易作业，进一步巩固了亿吨国际大港地位。防城港口岸液体油气码头泊位实现零的突破。防城港钢铁基地专用码头5万吨级支线航道工程投入试运营。外贸进出口总额超700亿元，排全区第三。防城港保税物流中心进出口额在全国85家保税物流中心中排名第六、西部第一。全年累计海铁联运发运量超3300万吨。铁路冷链集装箱发运量超1.9万吨（含保温箱）。上思至防城港高速公路、防东铁路、G219峒中至东兴段公路、东兴国门大道主线等重大交通基建项目加快推进。机场项目选址获国家民航局批复，列入“十四五”民航发展规划，防城港进入了海陆空立体化发展时代。

全面推进开放开发先行区建设，城市发展更具活力。抢抓RCEP新机遇，融入西部陆海新通道建设，承接粤港澳大湾区产业转移，全力推动国际医学开放试验区建设，城市发展蓄势赋能、改革活力得到极大激发。防城港改革热度指数继续排在全国前列、西部第一。成功举办第七届中国—东盟传统医药论坛、第二届中国—东盟食品安全与营养健康合作论坛。医药制造产业园、医疗合作产业园、医学研发产业园和非人灵长类实验动物繁育基地加快推进。全区首推“留抵退税”信用贷款模式，首发“海洋碳汇绿色贷款”，首创最大单笔增值税留抵退税和最大单个企业获增值税留抵退税。全市本外币存贷款余额双双突破1000亿元，人民币各项存款、贷款同比增速均排全区第二位。

推进边疆民族地区共同富裕示范市建设，幸福指数不断攀升。坚持以铸牢中华民族共同体意识为主线，深入创建民族团结进步示范市。实施10大类44项政府为

民办实事项目，建成一批城市“会客厅”、“口袋”公园，打通一批“断头路”，美化亮化一批城区、街道，城市品质不断提升，民众出行和生活更加舒适便利，幸福感、获得感不断增强。全年空气质量优良天数比率 98%、空气质量综合指数 2.66，均排名全区第二。近岸海域海水水质优良率连续 4 年排名全区第一。中国环境舒适城市评选中位居第 12 名，成为全区唯一入围前 15 的城市。辖管县（市、区）荣获全国基层卫生健康综合试验区、国家级生态文明创建示范县（市）、广西森林县城、自治区民族团结进步示范县。持续巩固拓展脱贫攻坚成果同乡村振兴有效衔接，全年无规模性返贫现象发生。前三季度，全市居民人均可支配收入 24798 元，全区排名第四。

2023 年，是全面深入贯彻落实党的二十大精神的第一年，是防城港市建市 30 周年。防城港市将深入贯彻落实党的二十大精神，紧紧围绕习近平总书记对广西提出的“五个更大”重要要求，坚持稳字当头、稳中求进总基调，以高质量发展为主题，全力构建现代化经济、产业、开放、治理、保障、能力、安全等七大体系，加快推动现代化临港工业城市建设。积极谋划和推进一批建市 30 周年重点项目，大力培育发展“4+5”千百亿级产业，力争全市 GDP 突破 1000 亿元、规上工业总产值突破 2300 亿元。用好国际国内两个市场、两种资源，致力国际医学开放试验区建设，不断推进沿海沿边开放开发。大力推进美丽海湾保护和建设，促进经济社会发展全面绿色转型，加快建设生态防城港。强化边境管控，推进治理体系和治理能力现代化，切实维护民族团结、社会稳定和边疆安宁。持续强化理想信念教育，深入开展“五基三化”攻坚年行动，深入推进清廉防城港建设，着力打造高素质干部队伍，在奋力开创新时代壮美广西建设新局面中谱写防城港新篇章。■



川金诺新能源电池材料系列项目建设现场。



盛隆冶金产业升级技术改造第一阶段项目。



全国首例 5G 无人“天车”在广西钢铁投入使用。



防城港市针鱼岭大桥航拍。



贵港市人大常委会主任闫九球（左三）、桂平市人大常委会主任蒙爱杏（左二）到金田起义博物馆调研。

阔步新征程 党建促履职

近年来，桂平市人大常委会党组坚持以习近平新时代中国特色社会主义思想为指导，深入贯彻落实党的二十大精神，充分发挥党组政治核心作用，以高质量党建促人大工作不断创新发展。

突出“三个建设”，强化党建引领

以政治建设为统领，强化政治意识。充分发挥党组的政治核心作用，把中央、自治区党委等决策部署作为人大监督、讨论决定重大事项等工作的政治依据、行动方向和指导原则。

以思想建设为保障，强化理想信念。深入学习党的二十大精神，积极利用桂平市历史教育基地、黄日葵纪念馆、胡福田故居等红色教育基地开展革命传统教育，全面提高党性修养。

以组织建设为保障，激发组织活力。深入开展“五基三化”攻坚年行动，高标准建设“人大党建文化长廊”，将宣传教育、展示展播等功能整合，做到有形有声有质。

聚焦“三个重点”，强化能力提升

聚焦人大自身建设。开展“大学习、大落实、大比拼、大发展”活动，用好学理论、学政策、学业务“三学大课堂”，党员领导干部带头上课堂、带头学业务、带头做示范，带动桂平市人大常委会各项工作再上新台阶。市人大常委会荣获贵港市人大宣传工作先进单位和桂平市征地拆迁工作先进集体等荣誉称号；“混合编组、多级联动、履职为民”工作经验得到肯定，先后在贵港市、自治区人大代表经验交流会上作发言。

聚焦人大代表建设。开展争当“五好人大代表”活动，出台完善人大代表表扬制度，对全市县乡两级履职优秀的一批人大代表进行表扬，营造全社会关心支持人大代表工作的浓厚氛围。2021 年，桂平市对政治素质好、道德品行好、履职能力好、表率作用好、群众基础好的 200 名市（乡镇）人大代表予以表扬，打造木乐镇工业园区人大代表联络站等 8 个特色示范点。

聚焦乡镇人大建设。贯彻落实中央和自治区党委人大工作会议精神，牵头起草《关于明确乡镇人大主席为乡镇党委会议固定列席人员的通知》并以市委办公室名义印发，在全区率先明确了乡镇人大主席为乡镇党委会议固定列席人员。在全市 26 个乡镇实施民生实事票决制，票决通过民生实事 73 件。

坚持“三个融入”，强化作用发挥

融入乡村振兴工作。依托人大代表联络站，



贵港市人大常委会主任闫九球（右三）、桂平市人大常委会主任蒙爱杏（右一）到石龙镇调研发展全过程人民民主工作。



桂平市人大常委会主任蒙爱杏（左五）到龙门木业产业园调研。

各级人大代表为巩固拓展脱贫攻坚成果同乡村振兴有效衔接出谋划策，争当致富“桥梁”。2021 年，桂平市油麻镇人大在该镇石田沃柑基地开展了“县乡两级人大代表代言，助力乡村振兴”直播活动，带货沃柑 2 万多斤，销售额超 9 万元。市人大常委会组织 3111 名各级人大代表积极参与“万名干部回故乡　带领群众建家乡”活动，为民办实事 3 万多件。

融入基层社会治理。市人大机关组织党员干部职工到社区开展“双报到”“爱国卫生运动”“疫情防控”和参加中心城区疫情防控网格化管理工作，共排查了 3800 多户，发放资料 12470 多份。全市共有 3111 名各级人大代表进网入格，参与“红格善治工程”。木圭镇人大代表作为网格员针对大朗村黄、王两姓纠纷问题，及时走访群众，了解原因，并向政府提出可行性意见建议，妥善解决了纠纷。仅 2021 年，全市人大代表参与基层治理工作 7280 多人次，理顺解决问题 3600 多件。



桂平市人大常委会主任蒙爱杏（左一）到南木镇指导人大代表联络站建设工作。

融入经济社会发展。每名市人大常委会领导担任一个重点工作专班组长，充分发挥专班在资源集中、力量统筹、督促落实等方面作用，大力推进船舶修造、纺织服装、木材加工、农产品加工和大健康文化旅游“五大产业”发展。如依托蒙圩镇农光互补项目，指导开创“生态农业 + 清洁能源 + 休闲观光”的新型“三产融合”经济模式，实现多赢，得到全国人大常委会吉炳轩副委员长现场指导，并给予充分肯定。依托大健康文化旅游产业，指导桂平大成塘水库移民安置区产业提升项目，以特色旅游商品、特色健康餐饮为主题的桂澳风情街、浔州特色文化旅游街引领安置区移民发家致富，得到全国人大代表澳门考察团的高度赞扬。■



桂平市人大常委会主任蒙爱杏（右五）到南木镇调研稻虾产业发展工作。

新征程踔厉奋发　桂江畔风生水起



平乐县委书记周政英（左七），县委副书记、县长经友新（右六）为开竣工项目奠基。

平乐县地处广西东北部，桂林市东南部，漓江、茶江、荔江在县城汇成桂江，至梧州汇入西江，桂梧高速穿境而过，是桂林市各县区通往贺州、梧州和广东省的交通要道，素有“两粤通衢”之美誉，亦称桂林“南大门”。平乐县古称昭州，三国吴甘露元年（公元 265 年）建县，迄今已有 1800 多年历史，是历代州府之地。全县总面积 1919.34 平方千米，辖 6 镇 4 乡，总人口 50 万。2021 年换届以来，平乐县坚持以习近平新时代中国特色社会主义思想为指导，全面贯彻落实党中央、国务院以及自治区、桂林市党委政府决策部署，贯彻“经济要稳住，疫情要防住，发展要安全”工作总要求，加快打造工业强县、文旅强县、农业强县和全域生态运动示范县，全县经济社会发展驶入快车道。2021 年 GDP 同比增长 10.3%，名列桂林市 17 县（市、区）第一名，荣获“2021 年广西高质量发展进步县”称号。2022 年前 11 个月，GDP 名列桂林市前茅。

做强工业支撑，锻造发展强引擎。平乐县全力作好“筑巢、引凤、融资、服务”四篇文章，工业园区规划面积由 1.3 万亩扩大到 2.3 万亩，由“一区一园”发展为“一区三园”，建成标准厂房 70 万平方米，入驻企业 159 家。平乐县工业园区获“广西平乐智能制造产业园”“广西壮族自治区产业特色小微企业示范园”“自治区级农民工产业园”等一系列殊荣。创新实施“六大跟踪服务体系”，全力打好“免、降、缓、奖、补”政策组合拳，年产值 60 亿元的平钢技改项目顺利竣工投产，全国最大开关电源生产基地——长城电源技术（广西）有限公司落户平乐。重点培育高新电子信息、绿色新型建材新材料、冷链物流农产品深加工、新能源等上下游 4 条产业链，全力打造百亿循环经济产业集群、百亿智能制造产业集群、百亿绿色新型建材产业集群 3 个百亿产业集群。2021 年平乐县规上工业总产值、增加值分别同比增长 230.5%、138.3%，均列广西县区第一名。2022 年三季度，平乐县规模工业总产值同比增长 17.42%；规模工业增加值同比增长 12%；工业技改投资同比增长 34.76%。

做实项目建设，筑牢发展压舱石。牢固树立“项目为王”理念，抢抓机遇扩大有效投资，2022 年前三季度争取政府专项债资金 5.3 亿元，排名桂林市 17 县（市、区）第一。2022 年前三季度实现 18 个项目如期开工，14 个项目顺利竣工；列入自治区层面统筹推进重大项目 11 项，完成投资 8.92 亿元，为投资目标的 103.96%。常态化开展驻点招商、产业链招商、以商招商，创“拦截”招商新模式，成功引进广西超威电池梯次利用项目等 18 个项目，总投资 90.8 亿元；在谈项目 11 个，总投资 137.66 亿元。根据最新政策导向，以支持产业带动为重点，策划包装储备亿元以上项目 55 项，总投资 315 亿元，项目涉及产业发展、



旭日东升映平乐，三江汇聚跨昭州。



中国桂林平乐赛艇大师赛在平乐开赛。

重大基础设施、新能源、社会民生、生态环保等领域。

做大农业优势，拧紧发展稳定阀。坚持以产业兴旺引领乡村振兴，立足特色资源，培育“一村一品”，扎实推进现代特色农业。持续推进“小柿饼大产业”农副产品工业化模式，建设集种植、加工、研发和文旅“四位一体”，生产、生活和生态“三生融合”的柿子产业园，平乐县已成为全国最大的柿饼交易集散地。2021 年平乐柿饼获外交部华春莹女士在社交网站宣传推介，平乐柿饼走向世界。2022 年，平乐柿饼、平乐石崖茶、平乐脆柿和平乐慈姑等特色农产品首次亮相中国国际进口博览会。加快一二三产深度融合，创建一批特色农业示范区，做大特色农业优势。平乐县“柿海波涛”农业现代化示范区获评广西四星级特色农业现代化示范区，平乐县长滩湾休闲农业示范区获评广西休闲农业与乡村旅游示范点；全县共有 30 家企业通过畜禽现代化生态养殖场认证，其中平乐县大信农牧有限公司获评 2021 年第二批广西五星级畜禽现代化生态养殖场、2022 年农业农村部畜禽养殖标准化示范场，实现“五星级”零的突破。申请“平乐柿饼”“平乐十八酿”“平乐水盐菜”等地理商标标志产品 11 个，年产值超 45 亿元。荣获第一批“广西食品安全示范县”称号，获评 2022 年广西农产品产地冷藏保鲜设施国家整县推进项目县。

做优文旅融合，建成发展助推器。坚持“差异化”发展，凸显旅游特色，积极探索“体育＋旅游”“文化＋旅游”“康养＋旅游”三个融合发展新模式，在全区率先提出创建区级全域生态运动示范县，成功举行中国桂林平乐县生态运动发展大会，成立平乐生态运动研究院。成功举办“相约漓江　亮剑平乐”全国击剑公开赛、“相约漓江　艇进平乐”全国赛艇大师赛和广西第十五届运动会（平乐分赛区）动力冲浪比赛，策划“平乐人游平乐”一系列短途旅游活动，推出康养、红色研学等 6 条精品旅游路线。先后



喜迎丰收，“柿”事如意。

被自治区有关厅局授予全区“体育旅游示范县试点”“体教融合试点县”称号。

志行万里者，不中道而辍足。在新的征程上，平乐县将继续踔厉奋发，勇毅前行，主动对标自治区第十二次党代会“1+1+4+3+N”目标任务体系，一张蓝图绘到底，一路斩棘走到底，一身担当拼到底，全力促进一二三产有机融合，推动高质量发展，以实际行动、优异成绩贯彻落实党的二十大精神。■

（中共平乐县委员会、平乐县人民政府）

蓬勃发展的工业园区。



平乐县美丽乡村建设示范点二塘镇上河村。







广西桂旭能源发展投资有限公司。

2022年贺州市八步区经济社会发展综述

今年以来，面对汹涌汛情、新冠疫情和低迷行情等多重超预期因素冲击，贺州市八步区坚持以习近平新时代中国特色社会主义思想为指导，深入学习贯彻党的二十大精神和习近平总书记视察广西“4·27”重要讲话精神，统筹精干力量专门成立八步区高质量发展行动指挥部，以前所未有的力度和决心采取一系列超常规措施，积极培育和挖掘新经济增长点，全力以赴遏制经济快速下滑态势。1—3季度完成地区生产总值248.2亿元，同比（下同）增长0.1%，始终保持经济基本盘正数运行。

大力引导产业转型，奋力推动产业结构持续优化。坚持三大产业协同发力，突出调结构、促转型、稳增长，三大产业占比由2021年底的5.1∶62.6∶32.3调整为今年三季度的11.3∶36.0∶52.8，第三产业成为稳经济主要支撑。农业发展保持稳定。深入实施“农业稳区”行动，紧紧围绕大湾区市场需求，新增设施蔬菜面积3000亩、香芋面积4.19亩、生猪出栏37.78万头，全区近七成优质农产品销往大湾区，带动第一产业增加值实现27.93亿元、增长3.9%。东融（供港）蔬菜产业核心示范区获评全国巾帼现代农业科技示范基地、信都三黄鸡产业现代化示范区获自治区五星级特色农业现代化示范区。工业经济承压前行。深入实施“工业强区”行动，采取“专班服务、一企一策”模式，创新建立“大集采”服务平台，精准帮扶85家减停产规上企业恢复生产、消化库存，新培育14家工业企业上规入统，第二产业增加值实现89.33亿元、下降4.9%。服务业温和增长。深入实施“服务业兴区”行动，充分发挥主城区优势，多措并举刺激市场消费，第三产业增加值实现130.98亿元、增长2.9%，贺州汽车城营业额超10亿元。落细落实粤桂画廊互游互通优惠政策，西溪森林温泉（二期）建成营业，临贺故城获评国家AAAA级旅游景区，八步区文旅产业步入“东融发展”快车道。

主动融入湾区市场，奋力打造全力东融重要门户。坚持开放发展，全面对标湾区标准，积极承接湾区及江浙一带产业转移。交通体系日趋完善。贺州北过境线、连贺高速建设全面提速，信梧高速顺利通车，贺富路莲塘支线、莲贺二级公路等产业路网预计年底通车，内联外畅的东融交通网加快形成。营商环境持续优化。新增“跨省通办”事项71项、“全区通办”事项114项，网上可办率、行政许可事项提速率、即办率、“零跑腿”比例分别提升到了100%、85.8%、51.54%、99.90%，“一网通办”线上服务体系基本建成；发放“桂惠贷”42.34亿元，落实大规模留抵退税9.29亿元，惠及企业超200家。招商引资成效明显。实施产业招商攻坚战，开展招商行动57次，成功签约项目31个，到位资金75.72亿元，增长95.7%，其中天傲高分子、华益食品等3个项目实现“当年签约、当年动工”。

积极统筹各方要素，奋力加快重大项目建设进程。坚持项目为王，严格落实处级领导挂点联系服务重大项目机制，统筹推进重大项目113项顺利实施，固定资产投资增长5.6%；三元铸件不锈钢卷板生产性配套设施综合技改项目、恒希建材年产1980万平方米中高档陶瓷内墙砖（一次烧成）技改项目建成投产，工业投资增长16.26%。争取中央预算内投资、专项债等各类资金12.99亿元；新增建设用地指标846.816公顷、林地指标103.6523公顷。



贺街淮山种植基地。



国家级森林康养基地试点单位——贺州西溪森林生态文化旅游示范区。

坚持“三农”优先发展，奋力谱写乡村振兴崭新篇章。加快促进农业全面升级、农村全面进步、农民全面发展，全力开创农业农村新局面。脱贫成果持续巩固。严格落实“四个不摘”要求，发放产业奖补2394.68万元，开发公益岗位3048人，成功消除风险1759户6295人，风险消除率为68.49%。“六联模式助农增收”获得自治区乡村振兴简报推广，八步区莲塘镇长湾村被评为“自治区乡村振兴改革集成优秀试点村”。基础设施不断完善。投入财政衔接资金3.07亿元，实施基础设施、产业扶持等项目193个，成功承办自治区财政衔接推进乡村振兴补助资金项目暨脱贫人口小额信贷现场会。乡村面貌整体提升。深入开展农村人居环境整治提升行动，八步区乡村风貌百里示范工程竣工验收，城乡供水一体化、农村生活污水治理设施项目、水系连通及水美乡村试点工程有序推进，全区环境空气质量优良天数比例达94.1%，重要江河湖泊水功能区水质达标率达100%。

持续增进民生福祉，奋力实现发展成果普惠共享。坚持民生为本，全力解决群众“急难愁盼”问题，不断提升群众幸福指数。城市功能品质持续提升。全国文明城市、国家园林城市、全国双拥模范城、全国民族团结进步示范区创建工作扎实开展，城市绿化提升工程、老旧小区改造等项目有序推进，背街小巷整治改造提升项目竣工验收，完成棚户区改造513套。民生事业提质增效。民生支出达25.96亿元，占财政支出近八成。坚持教育优先，平安路小学、东鹿初中加快推进，新城实验小学、新城实验幼儿园项目年内竣工，新增学位2610个。兜牢民生底线，发放各类救助资金1.06亿元，全力保障困难群体的基本生活。社会大局和谐稳定。疫情防控形势稳定可控。安全生产事故起数、死亡人数、受伤人数实现“三下降”，未发生较大以上生产安全事故，前三季度群众安全感达99%。妥善应对汛期强降雨、森林防灭火等急难险重任务，全力保障群众生命财产安全。■



贺州文庙。



贺州汽车城。



桂鑫钢铁厂区。

形象展示

担当实干谋发展　踔厉笃行向未来

——贺州市平桂区经济社会高质量发展综述



平桂区委书记朱建军（左六）率队到深圳开展产业招商。

初冬时节，平桂大地生机勃勃。项目推进有条不紊，乡村建设如火如荼，城乡面貌绽放新颜，生态文明硕果累累……

今年以来，贺州市平桂区坚持以习近平新时代中国特色社会主义思想为指导，深入学习贯彻党的二十大精神和习近平总书记视察广西“4·27”重要讲话以及对广西工作系列重要指示精神，聚焦高质量建设“现代化新城区和战略性新兴产业基地”发展定位，用好“系统化思维　流程化管理”工作方法，突出抓好项目建设、产业发展、乡村振兴、生态环保、民生福祉等重点工作，全方位推动经济社会高质量发展。

聚焦项目建设　撑起发展坚挺脊梁

无论是机器轰鸣的车间、塔吊林立的工地，还是蓬勃发展的产业基地，处处都能感受到平桂区项目建设全力“奔跑”的热度和速度。广西黄金珠宝产业园、贺州云计算大数据产业园、碳酸钙产业等一大批重大项目正加快建设、投产，有力撑起平桂区经济社会高质量发展的坚挺脊梁。

今年，平桂区坚持“项目为王”，以适度超前的战略思维抓项目，按照储备一批、开工一批、建成一批、投产一批的思路，全力打好重大重点项目建设攻坚战，为高质量发展打下坚实基础。围绕产业开发、基础设施、乡村振兴等重点领域谋划项目 175 项，总投资 1824 亿元。1—10 月，平桂区级层面已统筹推进重大项目完成投资 122.86 亿元。同时，出台优化营商环境和招商引资扶持政策措施，开展“揭榜招商”“驻点招商”新模式，先后在深圳等地成功举办黄金珠宝、大数据产业招商推介会，成功签约 53 家企业项目落地。截至 11 月，新签约项目投资总额 298.12 亿元，到位资金 180.85 亿元。



平桂区委副书记、区长周诚（中）现场推进现代农业设施建设。

聚焦延链强链　推动产业提质增效

在羊头镇大岩片果蔬种植基地，工人们正在采摘、分拣、包装辣椒、西红柿等，这些新鲜的蔬菜正待销往粤港澳大湾区。设施农业果蔬已成为平桂区农业结构调整和特色农

中国重钙之都人造岗石生产车间一瞥。



大数据产业园一期建成并将投入使用。



业发展的重点产业，也是农业增效、农民增收的主导产业。

今年，平桂区积极推动三产联动融合，加快构建现代产业体系，把增加粮食和重要农产品供给放在突出位置，落实粮食种植面积 31.67 万亩。推进设施蔬菜发展，大棚蔬菜基地面积已扩建至 6000 亩，莲藕种植面积达 50000 亩。平桂区现代设施农业产业园成功入围国家现代农业产业园创建名单。京基智农等生态养殖项目扎实推进，1—10 月生猪出栏 39.13 万头，羊头镇因卓有特色的生猪产业而入选“全国乡村特色产业超十亿元镇”名单。大力建设乡村旅游村、精品民宿，发展乡村旅游，预计全年接待游客 627.22 万人次以上，旅游消费收入 72.55 亿元。

聚焦美丽乡村　全面推进乡村振兴

走进鹅塘镇槽碓村，青山绿水环绕着富有民族特色的农家院落，让人心旷神怡。赵桂明是槽碓村最早发展农家乐的人，年均经营收入超 6 万元。随着环境美化和基础设施的改善，村里越来越多的人开办农家乐、商店，吃上了“旅游饭”。

今年，平桂区以助力贺州市创建全国文明城市为抓手，深入开展乡村建设行动，实施基础设施、公共服务等项目 82 个。羊头镇龙山村获评为“自治区乡村振兴改革集成优秀试点村”，经验入选“壮美广西·乡村振兴”年度案例。今年 10 月，平桂区入选国家乡村振兴示范县创建名单。安排衔接资金 3.26 亿元，持续巩固“3+1”保障成果，扎实推进易地移民搬迁后续扶持，不断拓宽脱贫人口增收渠道，脱贫人口人均年收入 16364.15 元，实现持续稳定增收。

聚焦生态文明　绿色成为鲜明底色

平桂区境内大平河国控断面水质达Ⅱ类水标准，作为贺州市 3 个国考断面之一，在 1—9 月排名全国第 10。像对待生命一样对待生态环境，在高质量发展中厚植鲜明生态底色，是平桂区一以贯之的生态文明建设思路。

今年，平桂区坚持走生态优先、绿色发展的道路，一体推进“减污、降碳、优生态”，通过严防森林火险、严禁秸秆焚烧、防治扬尘污染等，全力守护蓝天碧水青山。持续开展石材碳酸钙企业“三个一批”整治工作，加快推进新整合的 45 家规上企业“搬迁入园”和新整合的 69 家规上企业“就地整改”。推进江河湖库水生态环境保护，建成区范围内 75 个入河排污口点位溯源完成率达 100%。生态环境质量持续改善，人民群众对生态环境的获得感和满意度不断提升。

聚焦民族团结　成果惠及人民群众

“搬到文华社区后通过政府的政策扶持，在黄金珠宝产业园工作，年收入超 4 万元，是以前在山里居住收入的 4 倍。”平桂区公会镇茶坪村李小红对搬迁后的新生活充满信心。

今年，平桂区以争创“全国民族团结进步示范区”为抓手，把发展作为解决各类问题的“总钥匙”，最大限度把发展进步的“红利”惠及各族群众，大力扶持各族群众发展壮大特色产业，加大民生投入，建立覆盖城乡的社会保障体系，全力促进经济社会高质量发展。前三季度，平桂区生产总值达到 172.3 亿元，且前 10 月，全区民生支出 22.38 亿元，同比增长 6.9%，占一般公共预算支出的 83.8%。创新“一核五元四化”社区治理模式，推动资源、制度、人才等要素集聚，多维推动社区治理。此外，把打造民族文化传承保护和创新发展品牌作为促进各民族交往交流交融、推进民族团结进步事业发展的重要内容，进一步提升各族群众的获得感、幸福感、安全感。

奋进新征程，建功新时代。平桂区将坚决把党的二十大的部署和要求落实到经济社会发展各领域各方面，坚定不移沿着习近平总书记指引的方向勇毅前行，全面贯彻落实自治区党委、政府和市委、市政府的决策部署，紧扣高质量建成“现代化新城区和战略性新兴产业基地”目标，大力弘扬“实干干实，快干干好”的工作理念，奋力谱写新时代壮美广西建设新局面平桂篇章！■

（贺州市平桂区人民政府）

现代设施农业产业园蔬菜大棚林立。

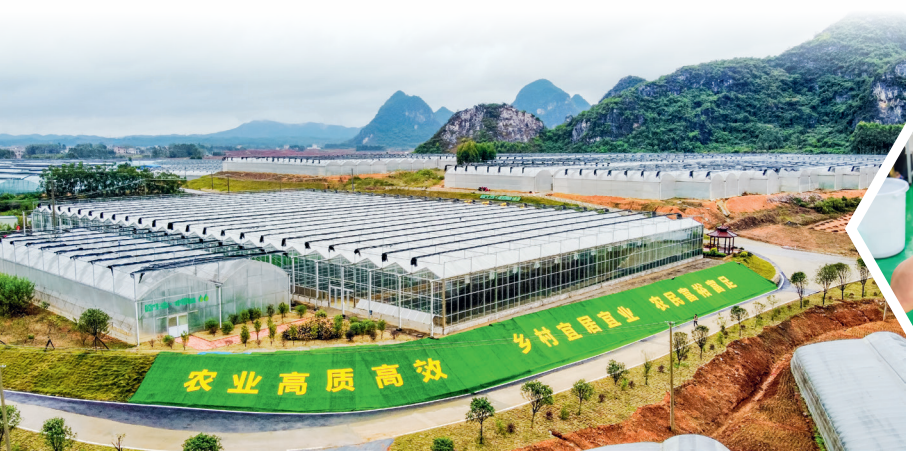

广西黄金珠宝加工车间工人忙碌不停。



“土瑶”群众实现一步跨千年的沧桑巨变。



贺州市昭平县：稳经济　促发展

昭平县认真学习贯彻落实党的二十大精神，深入践行“绿水青山就是金山银山”的发展理念，坚持绿色发展，全县经济社会呈现健康平稳发展态势。2022年，黄姚古镇成功创建成为广西第9个国家5A级旅游景区，黄姚镇入选第二批全国乡村旅游重点镇，昭平县纳入广西推荐国家全域旅游示范区申报单位储备库，昭平茶连续多年入选中国品牌价值评价区域品牌（地理标志）百强榜，品牌价值40.69亿元，并成功销往美国、加拿大、新加坡等国，实现了“一片叶子富了一方百姓”。

经济发展实现新突破。2022年昭平县前三季度地区生产总值71.27亿元，同比增长3.4%，增速排名全市第三，分别高于全国、全区0.4个百分点和0.3个百分点。预计2022年全县地区生产总值完成102.82亿元，同比增长3.5%。大力发展“3+3”现代特色产业集群，全力打响“一片叶子”“一瓶水”和“梦境黄姚·长寿贺州”品牌。突出抓好茶产业发展，加快推进茶叶加工标准厂房、广西六堡茶陈化基地、广西（昭平）东融茶叶交易中心等项目建设。2022年昭平新增茶园3000亩，茶园面积达25万亩，茶园面积和茶叶年产量、产值均居广西前列。持续培育壮大健康饮用水产业，共引进饮用水企业5家，建成先进瓶装水生产线12条，打造健康饮用水品牌6个，饮用水年产能可达100万吨，以将军峰、忆然、甘甜泉等品牌为代表的昭平优质饮用水成功销往粤港澳大湾区。积极探索农文旅融合发展，依托生态茶园发展农业休闲观光旅游，把茶园打造成了景区。昭平以黄姚古镇成功创建国家5A级景区为契机，全力打响国家全域旅游示范区创建攻坚战，先后获得“中国长寿之乡”“中国有机茶之乡”“中国百佳深呼吸小城”“中国最佳养生休闲旅游目的地”以及“全国生态文明建设示范县”等国字号荣誉。



昭平县委书记刘飞国到贺州三威新材料有限公司调研企业生产经营情况。



昭平县委副书记、县长邓忠耀到苍昭高速公路（昭平段）指挥部调研，服务和推动项目建设。

乡村振兴取得新成效。严格落实“四个不摘”要求，2021年以来，昭平县共投入衔接推进乡村振兴财政补助资金7.5亿元，用于全面巩固“两不愁三保障”成果，实施了800多个项目建设，有力推动了乡村振兴。开展“防返贫·守底线”专项行动，累计纳入返贫监测对象2854户10977人，牢牢守住不发生规模性返贫的底线。突出抓好粮食生产，完成粮食播种面积31.34万亩，粮食产量达10.96万吨，完成耕地“非粮化”和撂荒治理面积合计1.3万亩。全力打造现代农业产业示范园，累计成功创建5个自治区级农业示范园区和1个自治区级农业产业强镇。实施农村人居环境整治提升三年行动，共投入资金1.35亿元完成了100个乡村振兴示范点建设，黄姚镇北莱村入选“壮美广西·乡村振兴”年度特色案例。深化中航集团定点帮扶和粤桂东西部协作，其中粤桂协作助力脱贫人口稳岗就业入选国家乡村振兴局社会帮扶助力巩固拓展脱贫攻坚成果同乡村振兴有效衔接典型案例。

城乡发展呈现新景象。全力打好基础设施建设、市容市貌提质以及污染防治三个攻坚战、大会战，加

谱写绿色发展新篇章

快建设宜居宜业养生休闲型山水森林城。实施城市更新和补短板行动，建成茶寿广场暨江滨新区地下停车场，加快推动总投资 9.5 亿元的昭平桂江一江两岸 PPP 项目建设，老旧小区改造、县城背街小巷提质改造以及城区污水管网提质改造等项目有序推进。统筹推进教育和卫生事业，第五小学落成并投入使用，河东中学、河东小学、特教学校等教育项目有序推进，办学条件进一步改善。昭平县人民医院综合楼以及县妇保院等重点卫生医疗项目建设加快，持续推动优质医疗资源扩容和均衡布局。加速推进广宁经苍梧至昭平高速公路（昭平段）和平乐至昭平高速公路建设以及县乡道路提级改造，完成交通投资 17.53 亿元，有力解决了群众出行难题。持续打好“蓝天、碧水、净土”三大保卫战，生态环境质量在全区、全市持续领先，全县森林覆盖率 87.6%，排全区第二，桂江水质达标率为 100%，桂江地表水水质排名全国前十，昭平“山清水秀生态美、镇古茶香人长寿”的品牌优势越发凸显。

深化改革向纵深推进。以推进供给侧结构性改革为主线，统筹抓好经济体制等九大领域 103 项改革任务，突出抓好国企国资改革，全面完成国企改革三年行动计划，县属国企资产总额增长 8%，存量债务得到有效化解。政务服务事项实现一网通办，实现了开办企业七个事项 1 个工作日内办结，创业活力进一步激发，全年新增民营市场主体 3068 户，其中个体 2662 户。强化企业金融服务，累计投放“桂惠贷”11.99 亿元，惠及市场主体 1007 户，有效为中小微企业纾困解困。坚持全力东融战略，招商引资成效显著，新签约项目 12 个，投资总额 41.53 亿元，全年完成招商引资内资到位资金 47.12 亿元，完成全年目标任务的 102.43%。目前，全县共有国家地理标志产品 3 个，高新技术企业 5 家，有机产品认证获证组织 26 家，发明专利有效拥有量达 49 个。

唯有担当实干，方能破浪前行！下一步，昭平县将以党的二十大精神为指引，深入践行新发展理念，锐意进取、只争朝夕，实干干实、快干干好，推动昭平经济社会高质量发展，加快建设社会主义现代化新美昭平，奋力谱写新时代壮美广西建设新局面昭平篇章！■



市容市貌展新颜（县城新貌）。



乡村面貌换新颜（黄姚镇杨村）。



5A 级景区黄姚古镇夏日美景。



在原有茶园基础上改造升级后的昭平县南山茶海 4A 级景区。

桂林旅游学院：以文塑旅、以旅彰文，培养高素质应用型文旅人才

2015年，桂林旅游学院升格为本科院校，成为我国两所独立建制的全日制公办旅游本科院校之一；2016年，桂林旅游学院第一次党代会召开，确立了学校“三步走”发展战略。

桂林旅游学院坚持以习近平新时代中国特色社会主义思想为指引，坚持社会主义办学方向，坚守“为党育人、为国育才”初心使命，以文塑旅、以旅彰文，紧紧围绕着学校党代会提出的奋斗目标砥砺奋进，硕果累累、喜事连连——

2021年成为广西壮族自治区人民政府、国家文化和旅游部共建高校；学校拥有了32个本科专业，打造了3个国家级、9个自治区级一流本科专业建设点；被评为广西高校毕业生就业创业工作突出单位……

党建引领，让党的旗帜在旅院高高飘扬

高校作为落实立德树人教育任务的主要阵地，承担着为党和国家培养社会主义建设者和接班人的重要使命。今年6月，履新伊始，学校党委书记刘迎春就密集深入学校二级学院调研走访，要求各学院要坚守为党育人、为国育才的初心使命，坚持以学生为中心，落实好立德树人根本任务。

学校12A宿舍的党员活动室里，商学院的学生党员们正在开展红色主题党日活动。商学院学生党支部是广西高校五星级党组织，2019年荣获“全国党建工作样板支部”培育创建单位。该党支部以理论学习型社团——“习近平新时代中国特色社会主义思想青年研习会”为载体，将党建工作与大学生思想政治教育、宿舍文化三位一体高度融合，在学生中掀起了学习习近平新时代中国特色社会主义思想的热潮。经过三年建设，2022年顺利通过教育部验收。



桂林旅游学院商学院学生党支部开展红色主题党日活动，该党支部2020年荣获“全国党建工作样板支部”培育创建单位。



“广西壮族自治区人民政府 文化和旅游部共建桂林旅游学院”签约仪式举行，桂林旅游学院成为省部共建高校。

像这样将党建工作品牌化的现象，在学校层出不穷。学校持续抓好星级党支部评定、党建品牌培育创建、“标杆院系”和“样板支部”培育工程，实现“双带头人”教师党支部书记全覆盖，形成了落实党的领导横到边、纵到底、全覆盖的工作格局，为党建工作高质量发展保驾护航。

近五年来，学校获评全国样板党支部1个，首批新时代广西高校党建标杆院系1个、样板支部2个，广西高校党建创新典型案例1个，广西高校示范党建品牌1个。学校基层党建工作质量稳步提升，在学校改革发展中充分发挥了党组织战斗堡垒作用。

紧贴行业，培育高素质应用型文旅新人

作为广西壮族自治区人民政府、国家文化和旅游部共建高校，学校顺应旅游业对应用型人才的需求，以培育新时代“文化传播者”为己任，按需设专业、对标建专业、集群强专业、适时调专业，推动专业链与产业链同向同行。

升本以来，学校本科专业从最初的4个增加至32个，涵盖旅游业“吃、住、行、游、购、娱”六要素及休闲健康、智慧旅游等新业态主要领域，打造了与现代文旅产业集群对接的5大专业群，探索出供给侧与产业需求紧密互动的人才培养新路径。学校获评国家级教学成果一等

奖1项，是全国高校中目前唯一的旅游类教学成果一等奖；获评自治区级教学成果奖特等奖2项、一等奖5项；获评国家级一流本科专业建设点3个、广西一流本科专业建设点9个、广西本科高校特色专业建设项目4个；国家级一流本科课程1门，自治区级一流本科课程20门；国家级精品资源共享课1门，全国高校就业创业金课1门。

学校坚持“五育”并举，充分发挥红色导航、文化育人等功能，通过潜移默化，引导青年学生“当文化传播者，做旅游筑梦人”。学校紧紧围绕立德树人根本任务，通过抓住教师队伍“主力军”、课程建设“主战场”、课堂教学“主渠道”，促进思政教育和专业教育有效结合，以“宣传美丽中国，讲好中国故事，厚植爱国情怀”为思政教育主线，突显红色文化“立德树人”，构建了“课程门门有思政，教师人人讲育人”的育人格局。通过“一轴两翼三能力四融通”人才培养模式，为地方和行业培养了一大批德智体美劳全面发展的高素质应用型人才。学校获评自治区高校毕业生就业创业“突出单位”称号；李凌志、何力鑫两名同学获第十六届“大学生年度人物”入围奖，李凌志同学获“中国大学生自强之星标兵”。

多措并举，积极服务国家战略和地方发展

广西作为衔接“一带一路”的重要枢纽，在面向东盟的旅游教育合作中占据特有的区位优势，学校一直坚持国际化合作办学，积极服务国家战略和地方经济社会发展。

学校先后与联合国世界旅游组织、亚太旅游协会等国际组织开展多领域合作；与瑞士洛桑酒店管理商学院开展酒店管理专业合作办学。在印度尼西亚、哈萨克斯坦等国家设立了海外校区；“中印尼旅游教育合作”入选国家文化和旅游部2019年度“一带一路”文旅产业国际合作重点项目。学校面向“一带一路”沿线国家和东盟国家开展留学生教育，打造“留学桂旅”品牌。

学校是中国—东盟旅游人才教育培训基地，为东盟各国举办了30多期旅游管理高端人才培训班。受中国—东盟中心委托，学校连续5年派出授课专家走遍东盟十国开展旅游从业人员援外培训。

学校主动对接自治区和桂林市重大战略需求，积极服务脱贫攻坚和乡村振兴，与柳州市、荔浦市、阳朔县等开展校政合作，为地方经济社会发展贡献“桂旅力量”。学校连续8年独立承担“广西游客满意度调查”工作，派出专家为广西79.28%的市县旅游发展提供智力和技术指导，完成旅游规划等近百项。先后选派19名第一书记到桂林



桂林旅游学院与柳州市人民政府签订战略合作框架协议。

资源、河池巴马等地开展驻村工作，帮扶贫困村全部摘帽。2018年学校成为唯一获批“全国旅游扶贫培训基地”的高校后，依托基地累计开展扶贫和乡村振兴培训60批次，培训农村学员近万人次。学校继续教育学院荣获2021年“全国文化和旅游系统先进集体”称号，是获奖集体中唯一的高校集体。

奋进新征程、建功新时代。面向未来，桂林旅游学院将继续秉承“创特色名校，育旅游能人”的办学理念，弘扬“敢为人先，追求梦想”的桂旅精神，不断提高应用型人才培养质量，不断提升服务文化旅游和地方经济社会发展的能力，朝着建设国内一流、国际知名、行业特色鲜明的高水平应用型旅游大学目标奋勇前进。■

（黄芸　黄梦琪）


桂林旅游学院“马踏飞燕”雕塑与兴华门。


桂林旅游学院校园获评国家AAAA级旅游景区。

“党建双创”强引领 “红色精工”育新人

——广西工业职业技术学院推动基层党建高质量发展纪实



学校召开党建工作领导小组会议研究部署党建工作。



学校召开“党建双创”工作推进会。

广西工业职业技术学院（简称“工院”）始建于1956年，是广西高水平高职学校和高水平专业建设计划立项单位。近年来，学校党委认真贯彻新时代党的建设总要求，通过实施党建示范创建和质量创优（简称“党建双创”）四大系统工程，全面提升党的建设质量，强化党建对学校事业发展的引领，打造“红色精工”思政育人品牌，为工业强桂、制造强国培育新时代高素质技术技能人才。

实施强基提质工程，全面夯实党建工作基础

围绕“三强”夯实党建工作基础。强化领导，成立了学校党建工作领导小组，严格落实“党委领责，书记领衔，班子成员领办”的党建工作制度。强化队伍，选优配强基层党务干部，其中教师党支部实现“双带头人”全覆盖，机关党支部实现书记由中层正职担任。强化保障，近年来投入党建工作经费500多万元，同时给党支部落实“五有”，即有组织体系、有责任机制、有骨干人员、有活动经费、有工作场所，保障党支部有责有权。

围绕“四建”完善党建工作体系。建制度，制定《二级党组织年度党建工作考核办法》等系列管理制度，做到有章可循。建标准，建立基层党组织“标准化规范化建设标准”“星级评定及考核标准”“党建品牌示范创建标准”等系列校本标准，做到有标准可依。建机制，建立党建工作责任落实闭环管理机制，形成一级抓一级、一级带一级、层层抓落实的“横到边、纵到底”的责任体系；建立党建工作质量提升闭环管理机制，实现明责“无盲区”、履责“无死角”、督责“全覆盖”。建模式，围绕“党总支、党支部、党员”三个关键主体，建立“梯级管理星级建设”党建质量提升管理模式，强化党建工作的规范化科学化。

实施先锋领航工程，充分发挥示范引领作用

开展“两类标兵”选树。坚持选树标兵集体，三年来评出“五面旗帜”党总支12个，获得自治区党委教育工委“五星级”党支部7个、先进基层党组织1个。坚持选树标兵个人，三年来“五星级”党员占比达70%以上，获得自治区党委教育工委优秀共产党员2名、优秀党务工作者1名，评出学校“猛将”“闯将”“干将”13名。

开展“三项示范”培育。以创建党建工作示范校为目标，加强标杆院系、样板支部培育，确立校级标杆院系6个、样板支部12个，获评全国高校样板支部2个、广西高校样板支部2个。加强“双带头人”培育，确立校级“双带头人”教师党支部书记工作室5个，获评广西高校“双带头人”教师党支部书记工作室1个。加强党建工作品牌培育，党建工作典型案例在全国、全区高校党建工作会议进行交流推广以及在各类官方媒体宣传推广。

实施清风廉洁工程，创建清廉学校建设示范校

构建工院特色“14145”清廉学校建设工作体系。“1”

是指以政治建设为统一引领，强化党政领导廉政主体责任。“4”是指压实党委的主体责任、纪委的监督责任、党员干部和教职员工的建设责任等四方责任。“1”是指出台、完善一系列制度，强化清廉学校建设顶层设计。“4”是指锚定建设政治清明、校风清静、教风清正、学风清新的“四清”工作目标，聚焦全面加强党的政治建设、推进治理体系和治理能力现代化、加强师德师风建设、推进“三全育人”建设等四大任务。“5”是指打造清廉工院五个特色平台，建成清廉学校研学中心、廉政教育基地、师生廉洁文化教育展厅、廉政教育讲堂、“T”型廉政宣传长廊，打造独具工院特色的清廉文化品牌。

“四个率先”行动使清廉学校建设见成效。自2018年起，在全区高校中率先开展“四项行动”，即率先开展校内政治巡察，率先开展对关键岗位、关键人员的廉洁家访，率先建设纪委专业谈心、谈话室和打造廉政教育基地，率先开展领导干部为学生上廉政党课。通过清廉学校建设，营造了风清气正的校园政治生态，2022年12月在迎接广西清廉学校建设示范校创建验收中得到上级领导和专家组的充分肯定。

实施铸魂圆梦工程，促成“红色精工”思政育人品牌

构建“143210”“三全育人”模式。构建了“坚持一个统领，压实四级责任，建强三支队伍，统筹两个课堂，落实十大育人体系”（简称“143210”）“三全育人”模式，促使基层党组织主动扛起“为党育人，为国育才”的责任担当，深入推进“三全育人”工作，培养了大批德智体美劳全面发展的社会主义建设者和接班人，尤其是为广西工业高质量发展培养了一大批高素质技术技能人才。

打造“红色精工”思政育人品牌。切实把党建工作优势转化为思想政治工作效能，推进“思政教育与专业融合、思政课程与专业课程融合、思政教师与专业教师结对”的“三融合”思政教育改革，形成凸显工院特色的“红色精工”思政育人品牌。获评国家课程思政示范课2门、国家课程思政教学团队2个、国家课程思政教学名师14个，获评自治区课程思政示范课10门。

面对新征程，广西工业职业技术学院将坚持以习近平新时代中国特色社会主义思想为指导，认真学习贯彻党的二十大精神，继续深入推进“党建双创”工作，以高水平党建引领事业高质量发展，坚决履行好“为党育人，为国育才”的职责。■

（罗生芳　贾明祖　张敏）



广西清廉学校示范校建设验收检查专项组莅临学校检查指导。



证　书

广西工业职业技术学院：

你校张良军、韩志刚、张勤、蒋艳忠、尹丽、廖腾琼、关笑吟、陈家军负责的“化工安全技术”入选课程思政示范课程，授课教师入选课程思政教学名师和教学团队。

教育部

二〇二一年五月

证书编号：职-2021-0044

获评全国课程思政教学团队和名师证书。

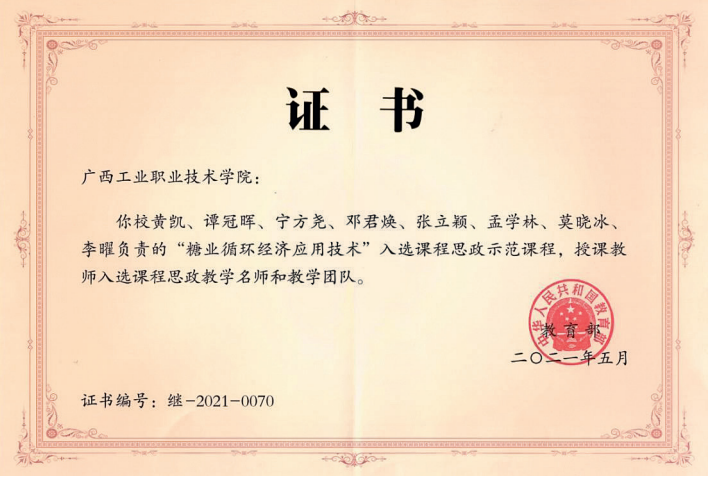

证　书

广西工业职业技术学院：

你校黄凯、谭冠晖、宁方尧、邓君焕、张立颖、孟学林、莫晓冰、李曜负责的“糖业循环经济应用技术”入选课程思政示范课程，授课教师入选课程思政教学名师和教学团队。

教育部

二〇二一年五月

证书编号：继-2021-0070

获评全国课程思政教学团队和名师证书。

形象展示

立德树人勇担当　踔厉笃行谱新章

——奋进中的广西机电职业技术学院


优美校园


AHK 中德双元制（电气自动化）考培中心。


广西示范特色专业及实训基地——教育部—瑞士 GF 智能制造创新实践基地。



广西机电职业技术学院始建于 1958 年，坐落在“中国绿城”——广西首府南宁市美丽的相思湖畔，是全国首批、广西首家“国家示范性骨干高职院校”，国家创新发展行动计划优质校。学校占地 776 亩，校舍面积 55 万平方米，固定资产 7.8 亿元。现有在校学生 30795 人，毕业生初次就业率连续 19 年保持在 90% 以上，用人单位对毕业生综合评价的满意度达 98% 以上。现有教职工 1231 人，其中专任教师 950 人，有教授、副教授、高级工程师等高级职称的教师 436 人，有二级教授 3 人，国家级教学名师 3 人，全国技术能手 14 人。

学校现设有 10 个二级学院，59 个专业（含方向），其中，国家级教改试点专业 2 个，中央财政支持重点建设专业 2 个，全国职业院校装备制造类示范专业 2 个，全国职业院校交通运输类示范专业 1 个，国家示范性高职骨干重点建设专业及专业群 6 个，国家级职业教育教师教学创新团队 1 个，全国机械行业技能人才培养特色专业 3 个。学校拥有国家精品课程 1 门、教育部教学指导委员会精品课程 1 门、自治区精品课程 14 门、自治区级教学成果奖 12 项。

目前，学校教学仪器设备总值达 4.2 亿元，拥有 22 个在同类院校中装备最优、规模最大、功能最全的校内实训中心、158 个实训实验室和 21 个职业技能培训鉴定中心，是国家高技能人才（机电项目）培训基地、国家技能型紧缺人才培训基地、中国模具人才培训基地、中央职业教育数控技术实训基地、IT 职业技术教育工程定点院校、广西中职师资培训基地等国家级和省级职业培训基地。已在广西玉柴机器、上汽通用五菱、广西华银铝业等区内外近 500 家企业建成校外实训基地。

党的十八大以来，学校以高质量党建为引领，坚守立德树人初心，扎根八桂大地，主动融入和服务国家及广西发展战略，积极打造“匠心机电”的育人品牌。学校顺利通过自治区“双高计划”首轮验收，在办学水平、服务能力、国际影响力等方面实现了明显提升。自强弘毅、知行合一。学校将以党的二十大精神为引领，全面实现特色发展和高质量发展，为谱写中国式现代化广西篇章贡献更多的机电智慧和机电力量。■

学校官网：
http://www.gxcme.edu.cn/



聚焦应急安全人才培养 打造高质量育人新高地





自治区应急管理厅党委书记、厅长许建忠为2022级新生讲授“开学第一课”。

广西安全工程职业技术学院是自治区人民政府批准设立的全日制公办高等职业院校，由自治区政府与国家应急管理部共建，自治区应急管理厅举办、建设和管理，是全国第三所、广西唯一一所应急安全类高职院校。目前在校生14000多人，年培训应急安全管理人员10000人次。

学院坚持“立足广西、面向全国、辐射东盟”的办学定位，以“服务应急管理，培养应用型人才”为办学宗旨，秉承“惜时笃学、厚德重行”校训，奋力打造应急安全特色鲜明的区域高水平高职院校。

紧扣应急管理、安全生产需要，构建高水平人才培养体系。现开设安全技术与管理、建筑消防技术、应急救援技术、环境监测技术、信息安全技术应用等24个专业及方向，涵盖安全、土木建筑、电子信息技术等8个专业大类，构建以应急安全为主干、其他专业协同发展的特色专业群，着力培养适应应急管理、应急安全、防灾减灾救灾需要的高素质技术技能人才。

实行准军事化管理，锤炼学生过硬本领。积极探索应急管理与职教改革深度融合的特色办学之路，2019年起对应急救援技术、消防工程技术专业实行准军事化管理，采用“军事教官＋辅导员”双驱动模式，锤炼提升学生综合素质。组建志愿消防救援队，积极投身南宁市武鸣区防汛应急救援、社会公益服务，助推地方经济社会发展。

回首奋进路、展望新征程，学院将以党的二十大精神为指引，紧密把握应急安全职业教育发展形势，精准对接区域行业发展需求，全力铸造应急安全办学特色品牌，为建设新时代壮美广西贡献安职院的智慧和力量。■





左：学院党委书记陆金宜（中）在广西玉柴机器集团有限公司开展“访企拓岗促就业”活动。
右：学院院长李仲良（左三）等领导在2023届毕业生就业双向选择洽谈会现场。

校园风景





与国家战略同频共振——

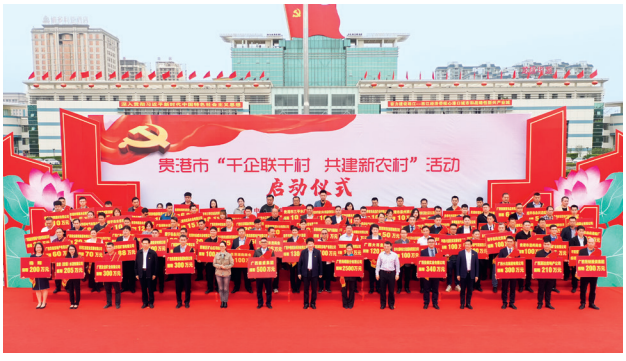

扬翔在贵港千企联千村活动中捐款 2500 万用于乡村振兴建设。

农业是立国之本，强国之基。党的二十大报告明确提出，要全面推进乡村振兴，加快建设农业强国。作为农业产业化国家重点龙头企业，广西扬翔股份有限公司自 1998 年成立以来，始终牢记领袖嘱托，勇担使命，持续强化企业社会责任，将自身发展与国家发展战略紧密相连，深入践行“存于社会，回报社会”理念，坚持“以农为本，以猪为业，以猪富农”的经营宗旨，以产业振兴助推乡村振兴，现已发展成一家集“料、养、宰、商”猪业互联网服务于一体的产业互联网科技型食品企业。

“云端”管理致力“掌上”养猪

“猪粮安天下”。我国人多地少、养殖用地紧张，且传统的养殖模式会对环境造成一定破坏，为更好地提升科学养猪能力，保障“肉篮子”供应，扬翔股份探索出集群式楼房智能化养猪模式，以数字赋能养猪业，激发乡村振兴动能，构建数字乡村和谐发展局面。

该模式整合了人工智能、物联网、大数据等技术，全面上线“FPF 未来猪场”智能管理平台及智能设备，将传统猪场的“人、猪、物、场、企”搬上互联网，实现生产数据精准采集、自动分析、整体研判、智慧赋能，最终实现生产过程的智能化管理，有效提升生产和管理效率，降低养殖成本。该猪场模式具有高土地资源节省、高生物安全保障、高标准环境保护、高智能生产管理、高效率安全运营等优势。而其中的关键就在于养殖模式的创新，例如“FPF 未来猪场”其中一款智能查情设备“查情宝”可提高母猪查情准确率，提升生产率；智能饲喂设备“精喂仪”可依托精准营养算法模型，形成母猪专属营养饲喂计划，实现节粮降耗、提高劳动效率。

绿色养殖奉献绿色产品

养好猪不是终点，为消费者提供健康、安全、美味、便利的智能生活方式及美食体验才是扬翔的追求。

为加快构建农业全产业链，推动现代农业产业高质量发展，当前，扬翔股份正全力打造从农场到餐桌“料、养、宰、商”一体化模式。该模式集饲料生产加工、楼房智能养猪、屠宰、食品深加工、冷链物流于一体，投放原料、猪精，回报的是高端食品和有机肥，把养猪场变成智能化高效率高品质的“造肉工厂”，促进订单农业、养猪生产和食品配送的数字化协同，实现产品增值、产业增效。



集“厨房 + 厨师 +AI 大脑”功能的万得厨。



扬翔集群式智能化楼房猪场内部。



智能查情设备——查情宝。



技术员操作精喂仪——智能饲喂设备，自动精准下料。



智能厨房模式。

扬翔科技兴农的乡村振兴之路

如扬翔在广州南沙建设的高达 17 层、年出栏 35 万头生猪的“料、养、宰、商”一体化项目，将打造新型“互联网美食平台 + 冷链预制食品 + 智慧餐厨”的食品消费



扬翔股份总部航拍图。

模式及“食品产业园 + 农旅”模式，将一二三产业有效融合，构建现代乡村产业体系，促进现代农业与食品产业集群高质量发展。此外，扬翔在佛山南海等地也布局建设有相关项目，在贵港投资建设生猪屠宰及配套冷链项目，为推动区域农业转型发展注入新动能。

面对新消费需求，打造新发展优势。扬翔产业互联网团队还研发推出“AI 万得智能厨 + 影子互联网平台”的智能厨房模式，海量的食材、食品可通过集“厨房 + 厨师 +AI 大脑”功能的万得厨一码烹饪。同时，该模式通过整合产业链上下游，为农产品从养殖种植、精深加工到百姓餐桌提供一站式解决路径，让企业和农户共同分享产业链延伸附加值。

企业发展赋能乡村振兴

扬翔股份坚持党建引领，结合自身发展优势，将乡村振兴举措融入企业发展的方方面面，以产业振兴带动乡村振兴。如大力推广以“公司 + 合作社 + 贫困户”为基础的“一十百千万”精准扶贫养殖小区模式，带领困难群众创收增收；创新探索出“铁桶”防非模式，带动中小养殖农户实施“铁桶计划”，为非洲猪瘟疫情下生猪复产稳产提供条件和保障；实施“龙头企业带万户”生猪产业扶贫行动，“以大带小”，帮助更多农户恢复生猪生产。



“扬翔新村”揭牌。

此外，扬翔股份还持续开展多种形式的慈善活动，如成立广西扬翔慈善基金会，捐资助学、慰问困难群众，助力乡村振兴建设等。

未来，扬翔将继续主动投身全面推进乡村振兴的“主战场”，为乡村振兴注入更多的产业力量。■



扬翔集群式楼房智能化猪场。

中铁联合国际集装箱广西有限公司

全力打造『下车即上船，下船即上车』铁海联运新标杆

一、中铁联集广西公司简介

中铁联合国际集装箱广西有限公司（简称中铁联集广西公司）成立于2019年6月18日，注册资本6.8亿元人民币。公司由中铁联合国际集装箱有限公司、广西沿海铁路股份有限公司、广西北部湾国际港务集团有限公司、PSA中国陆港私人有限公司、中远海运集装箱运输有限公司、广西钦州临海工业投资集团有限公司六方股东合资组建。

公司主要负责钦州铁路集装箱中心站的建设和运营，承担铁路货物运输组织职能，负责集装箱的到发、装卸、拼（拆）箱、掏装箱、堆存，国际货运代理（含报关、报验）、物流配送、多式联运、公路运输，以及危险货物运输、货物运输代理、国际电子商务等。

2020年5月，公司获评2019年度利用外资突出贡献企业；2020年7月，北部湾国际陆海联运基地——钦州铁路集装箱中心站获评中国（广西）自由贸易试验区创新示范项目；2020年12月，公司总经理李宁新被授予“广西壮族自治区劳动模范”称号；2022年4月，经广西壮族自治区西部陆海新通道建设指挥部推荐，自治区总工会授予中铁联合国际集装箱广西有限公司2022年广西五一劳动奖状。

二、钦州铁路集装箱中心站概况

钦州铁路集装箱中心站（简称钦州中心站）是广西深度参与西部陆海新通道建设，铁海联运“最后一公里”破瓶颈标志性项目，北部湾国际门户港重要基础配套，西部陆海新通道班列的主要组织站。在自治区北部湾经济区规划建设管理办公室的大力推动下，一期工程于2018年7月开工，2019年6月30日建成开通；2020年1月由中铁联集广西公司开始运营，正式纳入全国铁路集装箱中心站第12个运营序列，与其他12个中心站形成了基本覆盖全国的铁路集装箱运输骨干网络。

钦州中心站一期工程位于钦州保税港区，总占地面积约1200亩，分港口作业区和东站作业区两个作业场站。其中，港口作业区设有2线束4条货物装卸线，配置有6台全国铁路领先的远程



自动化龙门吊，设计装卸能力 90 万标箱 / 年。港口作业区与北部湾港大榄坪作业区 9#、10# 集装箱自动化码头形成互动联动的自动化作业，率先打造了全国集装箱铁海联运零距离对接模式。东站作业区设有 1 条货物装卸线，采用正面吊作业，设计装卸能力 15 万标箱 / 年。

三、钦州中心站运营情况

钦州中心站作为西部陆海新通道铁海联运的重要枢纽节点，现已常态化开行重庆、四川、云南、贵州以及桂东 / 桂北等 6 条铁海联运集装箱班列线路，通过西部陆海新通道连通我国 14 个省区市，目的地覆盖新加坡、日本、澳大利亚、德国等全球多个国家和地区的主要港口，运输货物品类达到 500 余种。

2020 年，钦州中心站运营首年便呈现出强劲的发展势头，全年集装箱办理量达到 28.28 万标箱，较 2019 年（原钦州港东站）增长翻一番，创下全国铁路集装箱中心站运营首年办理量最高纪录。2021 年，钦州中心站集装箱办理量首次突破 30 万标箱，全年完成 31.68 万标箱，同比增长 12%。2022 年，截至 11 月 30 日，钦州中心站已累计完成集装箱办理量 37.1 万标箱，同比增长 28.7%，全年有望首次突破 40 万标箱大关，在全国 13 个中心站中排名由去年的第六位提升至第五位，实现自 2020 年正式运营以来一年上升一个台阶的稳步增长。

四、未来展望

钦州中心站通过智能化设备、智能化调度系统、智能化堆场管理系统集成，运用全角度作业高清视频监控、设备状态监测、故障预警等技术，全力打造智能化智慧化集装箱专业场站，致力于成为“下船即上车，下车即上船”铁海联运无缝衔接示范场站，以安全、高效、绿色、智能的场站作业水平，为西部陆海新通道班列超常规发展提供强劲支撑，有力促进新通道班列与中欧班列有效衔接的两翼齐飞。

钦州中心站将持续发挥位于西部陆海新通道海陆交接处、背靠国家西部面向东盟的区位优势和覆盖铁路、海运、港口的股东资源优势，践行“交通强国、铁路先行”历史使命担当，在服务高水平共建陆海新通道、服务高质量共建“一带一路”、服务构建新发展格局中展现更大的作为，作出更大的贡献。■



2022 年西部陆海新通道铁海联运班列第 7000 列在钦州中心站港口作业区整装待发。



钦州中心站港口作业区远程自动化龙门吊作业。

铁海联运班列从钦州中心站港口作业区驶出。（赵冠雄）

形象展示

南宁建宁康恒环保科技有限责任公司

南宁建宁康恒环保科技有限责任公司成立于2020年2月24日，注册资本2亿元。系南宁建宁水务投资集团有限责任公司（控股51%）与上海康恒环境股份有限公司及上海康如企业管理有限公司联合体（占股49%）共同设立的国有控股子公司，从事垃圾焚烧发电、污泥处理、有机垃圾处理、电力生产及供应、废水处理及再生利用等的建设经营管理，致力于打造高标准的固废产业园，构建健康、科学、可持续的环保生态链。

公司已完成投资建设的南宁市双定循环经济产业园，是以“一园多区、集约协同、智慧运管、绿色循环”为建园理念的循环经济产业园，构建以清洁焚烧发电为主、其他协同处置方式为辅的固体废弃物处理体系。园区位于南宁市西乡塘区双定镇义平村咘元坡65号，（一期）项目建设用地535亩，总投资约23.52亿元，已投产运行生活垃圾清洁焚烧发电厂、有机垃圾处理厂、污泥处置厂等项目，为南宁市新增垃圾焚烧处理能力2250吨/天，厨余垃圾处理能力600吨/天，污泥处置处理能力600吨/天，助力南宁市实现了建成区原生生活垃圾零填埋。

公司根据南宁市分区布局、分期实施、分项建设的固废处理设施布局规划，在建及规划建设的项目有南宁市城西生活垃圾中转站、武鸣及东盟经开区生活垃圾中转站、六景循环经济产业园生活垃圾清洁焚烧发电厂、宾阳县生活垃圾清洁焚烧发电厂、双定医疗废物处置厂、双定生活垃圾焚烧固化废弃物处置场。这些项目建成后，将进一步完善南宁市垃圾分类终端处理设施，加快生活垃圾无害化处理进程，为实现南宁市固废无害化、减量化、资源化处理目标提供有力保障，为大力提升城市功能品质，打造更高水平的生态宜居城市作出更大的贡献。■



南宁市双定循环经济产业园生活垃圾清洁焚烧发电厂。

Boss Oceans
博施隆海

助力乡村振兴，推动经济和地方产业融合发展

——广西博施隆海投资有限公司

广西博施隆海投资有限公司成立于 2021 年，公司的营业地址位于广西南宁市西乡塘区秀厢大道 69 号南宁正合家具商场 1 号楼 6 楼，系福建农本集团（国家开发银行全资子公司，成立于 2015 年，企业主体信用评级为 AAA，总资产约 142 亿元，主营业务包括乡村振兴、智慧农业、环境治理、新能源产业、资产并购、项目投资管理等）全资子公司。

公司致力于广西乡村振兴事业，以投资广西土地综合整治项目为主营方向，为业主提供设计、施工、验收、管护“四位一体”的垦造水田及耕地提质改造（旱改水）方案。

公司将“可持续性增产增收”的目标贯彻于整体规划、土地平整、土壤改良、灌排设施建设、农田防护、生态环境保持、施工、验收、建后管护等全流程，着眼于实现经济、社会和生态效益的最大化，提升生态环境的保护水平。

公司致力于将“轮耕种植水稻 + 甜高粱”产业培育为新常态下的战略性新兴产业，打造“水稻 + 甜高粱”全产业链，通过产业结构优化和资源的合理整合配置，带动水稻及甜高粱产业、地方牛羊产业的规模化、产业化和生态化发展，积极推进农业产业现代化进程，提高企业核心竞争力及品牌价值，增加农民收入，实现经济效益、社会效益、生态效益相统一。



公司信用 AAA 证书

公司不断完善发展战略，优化资产结构，逐步构建起具有良好发展前景的产业战略布局。内设综合办公室、技术部、投融部、工程部、商务部、财务部、合规部等，下设 6 个全资子公司。

广西博施隆海投资有限公司紧密围绕国家战略，秉承“专业、诚信、创新、合作、共赢”的企业精神，坚定按照集团要求，立足南宁、布局广西、面向全国，助力乡村振兴，壮大县域经济，不断推动技术进步，促进产业升级，推动地方经济和产业融合发展。■

2021 年至 2022 年投资合作项目：

隆安县耕地提质改造（旱改水）项目，项目总投资约 4.8 亿元；兴安县土地综合整治（旱改水）项目，项目总投资约 2 亿元；来宾市兴宾区土地综合整治（旱改水）项目，项目总投资约 1.78 亿元；龙州县土地综合整治（旱改水）项目，项目总投资约 2870 万元；钟山县土地综合整治（旱改水）项目，项目总投资约 2.5 亿元；环江县土地综合整治（旱改水）项目，项目总投资约 2.75 亿元。

2023 年，公司还将在来宾市种植基地轮耕种植甜高粱 3 万亩，为实现战略布局打下更为坚实的基础。



公司董事长凌强带领团队到来宾市兴宾区人民政府参加土地综合整治项目开发框架协议签约仪式。



2022 年 10 月 14 日，公司总工程师瞿华带领团队到来宾市兴宾区桥巩镇高槐村，参加文体物资设备捐赠仪式，为当地群众带去企业关怀。



2022 年 8 月 8 日上午，来宾市兴宾区桥巩镇土地综合整治项目在文武村集体举行开工仪式。

形象展示

广西水电设计院简介



广西水电设计院办公楼





桂林市防洪及漓江补水工程小溶江水利枢纽

洋溪水利枢纽效果图

广西壮族自治区水利电力勘测设计研究院有限责任公司（以下简称“广西水电设计院”）成立于 1984 年，是集工程勘察、规划、咨询、设计、科研、工程总承包、新能源和水利数智化等业务于一体的国家高新技术企业、全国水利水电勘测设计行业信用 AAA+ 级企业和广西高新技术百强企业，拥有国家级博士后科研工作站，并持有水利行业设计、水力发电（含抽水蓄能、潮汐）专业设计、工程勘察综合、工程咨询等 16 项甲级资质和建筑工程专业设计、风力发电专业设计等 27 项乙、丙级资质。公司内设 9 个职能部门和 13 个生产部门，并拥有 2 家全资子公司，现有从业人员超 1000 人，其中中高级职称超 600 人，自治区优秀专家、广西水利水电工程勘察大师、优秀青年设计师及咨询师 15 人，专业技术人员占比超 90%。

广西水电设计院作为广西水利事业最重要的智囊参谋和技术支撑单位，编制完成的广西水利“十一五”至“十四五”规划、广西流域综合规划、广西水网建设规划及广西水网先导区建设实施方案等系列广西水利顶层设计文件得到批复或实施，先后承担了国家西部大开发标志性工程百色水利枢纽工程、环北部湾广西水资源配置工程、广西桂西北治旱百色灌区工程、大藤峡水利枢纽灌区工程、玉林龙云灌区工程等 3000 多项工程的规划、勘测、设计、咨询和监理工作。先后荣获全国优秀水利水电工程勘测、设计双金奖及中国水利优质工程大禹奖、中国土木工程领域最高科技创新荣誉詹天佑奖等国家和省部级科技进步奖、优秀工程勘察设计奖和优秀工程咨询奖 300 多项，并被授予全国文明单位、全国创先争优先进基层党组织、全国水利文明单位、全国工人先锋号、全国模范职工之家等荣誉称号 100 多项。

在新的战略发展阶段，广西水电设计院将借助混改和上市契机，围绕水科技领域，坚定把具有综合能力、涉水领域特色发展的智慧技术服务商作为自身定位，努力打造成为国内领先、国际知名的水科技企业集团，为建设新时代中国特色社会主义壮美广西作出新的更大贡献。■



百色水利枢纽



心正笔正　写字写志

——怀念著名书法家黄云先生

★　潘琦

广西的书法是中国书法艺术的一个组成部分，也经历了中国书法艺术演变逐进的不同阶段。古代，广西书法在全国书法史上也许没占有多大份量，但也不乏名家力作。至现代，广西书法可谓风生水起，以其独特的岭南文化性格和民族文化风格，展示其独有的魅力。早年涌现了一批钟情于书法艺术、德高望重的书法家，其中黄云先生便是一个杰出代表。

黄云先生，生于1921年3月，祖籍广东阳春。他17岁参加党的地下工作，1943年参加抗日武装斗争，历任广东中区人民抗日武装部队领导。1949年随军南下进入广西，先后在广西地方和自治区直属机关担任领导职务。1979年之后历任自治区人民政府副主席、区党委副书记、自治区顾问委员会主任。于2011年在南宁逝世，享年91岁。

上世纪60年代末，我大学毕业分配回家乡工作，听朋友说，自治区领导干部中，有一个自治区副主席叫黄云书法很了不起。由于对书法的爱好，我格外关注他的书法，每次出差到柳州、桂林、南宁，在街上看到黄云先生题写的店名、校名和牌匾都十分羡慕和崇拜。那时多想能见到他本人，欣赏他的书法真迹。万万没想到，1980年我从河池调到自治区覃应机主席身边工作，竟然和黄云先生同住在区党委小院，近在咫尺，经常见到他老人家。第一次与黄云先生近距离接触，是应机主席叫我把一份文件直接送给他阅示。当年区党委领导的办公室都设在家里。那天下午三点，我敲开黄云先生办公室的门，把文件呈给首长，还没来得及自报家门，他便微笑着问我："你是刚调到应机同志身边工作的小潘秘书吧？""是的！"见他如此和蔼可亲，我便把自己的情况一五一十说了出来。黄云先生点点头说："好的！小潘，你人很实在！"我们就这样认识了。打那以后我常能见到他老人家。有时周末或者晚饭后，我带着小孩在小院里散步玩耍，经过他家门口，他老人家都亲切和我们打招呼，格外平易近人。

当年，搞文秘工作我有个习惯，凡给应机主席写材料、起草讲话稿都用毛笔，老主席非常喜欢，他说，这样不戴眼镜就能看得清楚。黄云先生知道我爱好书法，遇到开会休息时，总少不了和我谈论一些书法的体会。有一次，他说书法是以汉字书写为基础的独特艺术，从殷商的甲骨文、周代鼎文、秦朝小篆，到两汉隶书、魏晋的行草，六朝刻石、唐朝真楷，以至宋、元、明、清历代的名家手迹，都经过了漫长的历史文化沉淀。书法作品中最常见的诗、词、曲、联，字体书体的行款格式都是中华文化的精髓。我们要很好地传承和弘扬这种优良的文化传统，坚守传统书法艺术，千万不要把好好的汉字写歪了、写丑了、写烂了！听了他的这话，我非常赞同，从心底里钦佩他对中国书法之钟情和研究之用心。聆听他如数家珍般的教诲，我从中学到了不少书法知识和中国书法发展历史，受益匪浅。

黄云先生出身书香门第，自幼勤奋好学，熟读诗书，对中国书法艺术一往情深，有很深的书法造诣。他是中国书法家协会早期会员，广西书法家协会名誉主席、广西书画院名誉院长。他一直身居要职，日常工作已夠他忙了，而工作之余，特别是晚间经常习练书法和创作诗词歌赋。1977年，时任柳州市委书记的他，深知柳州有丰厚的文化底蕴，是座历史文化名城，但由于诸多原因，当时整个城市的文化氛围不浓，群众文化活动贫乏。他通过关系邀请赵丹等一批国家级艺术家到柳州写生采风，亲自接待来柳的艺术家。艺术家们对发展柳州文化提出了许多好的建议，同时给柳州留下不少珍贵的书画作品。黄云先生的这一举措在当时区内外文艺界一时传为佳话。

黄云先生，为人为艺，雅求怀抱，待友真诚，肝胆相照。他在区内外文化艺术界结交有很多文友书友。

1963年，他陪同郭沫若先生登桂林榕树楼。郭老先生可算中国当代文豪，即兴作七律一首："榕树楼头四壁琛，梅公瘴说警人心；高临唐代南门古，遥望杉湖春水深。山谷系舟犹有树，半塘遗韵渺如琴；风和日暮群峰静，地上乐园信可寻。"像郭沫若这样的大家，一般人谁敢与他对唱，而黄老先生则凭虚长啸，步郭老先生诗之韵，即席吟唱："妙到毫端铸异琛，奇思泉涌足倾心；江山文藻相辉甚，人

物风标托兴深。新绿渐抽千树杪，清词好入四弦琴；漓江两岸峰如画，满路诗题不用寻。”这真实情感自然流露的诗句，文彩飞扬的情怀与境界，惊艳四座，令我等后辈佩服得五体投地！

谢云先生曾担任自治区新闻出版局局长，也是著名书法家。他与黄云先生交往甚深，两人常在一起谈论书法技艺。1996 年中国书协商调谢云先生到中国书协工作，当时黄云先生已经离休，他打电话给我说，谢云同志去中国书协工作，是件好事，应该支持！后来自治区党委宣传部复文表示同意。谢云先生到北京多年，黄云先生还常给他打电话，询问工作生活情况，这真可谓是“翰墨同珍重，情宜流水长”。老一辈书法家为我们树立了良好的榜样！

表面上看，黄云先生似乎是一位态度严肃，不苟言笑，令人敬畏的领导、老前辈。实际上，他有一颗炽热的心，是一位待人宽厚，感情丰富，和蔼可亲的长者。

1992 年我在南宁地委工作，当时所有地市都办有党委机关报，唯独南宁地区没有报纸。地委决定办份纸。让我请黄云先生题写《南宁日报》报名。那天晚上我登门拜访黄云先生，他那时已退居二线，任自治区顾问委员会主任。老先生热情邀请我上二楼书房坐坐。我环视书房，四壁书架环立，摆满图书，使得不大的书房显得更加窄小。他把阳台改造成书法室，平时就在这个空间里读书、写字、吟诗作对。空间虽然显拥挤，但浓浓的书卷气令人心旷神怡。我刚坐下，黄云先生便问我在南宁地区工作的情况，现在有什么困难，我向老领导作了简要汇报。老先生还问我，现在还练不练字，我说工作太忙有好几年不动笔了。老先生笑着说：“其实，练字并不会占用很多时间，茶余饭后提笔写十来分钟总是有时间的，就看你有没有恒心和毅力啊！”老先生的一席话，令我有些惭愧。我说明来意，求老先生为《南宁日报》题写报名。老先生欣然同意，当即挥毫泼墨写下雄健秀美的“南宁日报”四个大字，还说：“南宁地区应该办份报纸，补上这个宣传阵地的空白。”告别时我递给他一点润笔费，他不肯接收，笑着说：“小潘呀，给你题个报名，是对你们工作的支持，你们把报纸办好了，就是给我最好的报酬！”回到地委，我把这事告诉报社的同志，大家无不为老先生的高风亮节所感动。

黄云先生早在念中学时，便开始练习书画，当时他的诗书在校园内外小有名气。他数十年躬耕砚田，摹碑临帖，专心钻研历代书法大家的书艺，博采众长，兼收并蓄，最终自成一体，以行草最为见长。他写的条屏、斗方、中堂、对联、扇面等行草作品字形端庄，以意入形，腕力刚健，行笔酣畅，纵横起伏，气韵贯通，刚柔并济；章法自然，结构稳健，浓淡相宜，行笔秀美，挥洒自如，极富书卷气。

古人云，字如其人、字不瞒人。“见字如见人”，书法与人的境界紧密相连，观赏书法作品，往往能看到书写者的风度、气度和人品。柳公权有“心正则笔正”之说，刘熙载有“写字者，写志也”之说。纵观黄云先生的书法作品，你能立刻感受到他那种长存的大气、质朴的性格、谦和的为人。字里行间透出一种浩然之正气、摧枯拉朽之士气、大家风范之豪气。既能养眼，更能修心。他博览群书、知识丰富，跟他在一起，你会感到他是你的朋友，而不是凌驾于众人之上的领导和师长。他的书法作品，无不深深镌刻着作风正派、胸襟坦荡、平易近人的高尚品德和革命情操。

人品决定书品，立艺先要立德。2011 年黄云先生仙逝，何忠、钟家佐两位老先生题挽联“烽火炼丹心廉洁平生崇德望，襟怀涵正气清馨留世仰才华”，对黄云先生的革命生涯给予了高度评价。如今老先生虽然永远离开了我们，但他留下的珍贵的精神财富却并未远离，仍然激励着我们这些后辈，要端端正正写好中国字，堂堂正正做个中国人，把写字与做人有机结合起来，重品行修养，守道德底线，树君子之风，养浩然正气，实现人生境界与艺术境界的共同提升。■

（作者系自治区人大常委会原副主任）

瞻仰姜茂生故居有感

★ 罗国照

苦难童子别岩鸦，高举红旗闯际涯。
卓著功勋留史册，将星璀璨耀中华。
注：“岩鸦”为屯名。

（作者系凤山县人大常委会主任）



来宾市人大常委会于11月14日至15日在象州县召开“代表在线”APP（新系统）使用推广现场交流会，各县（市、区）大人常委会分管“代表在线”APP负责人、APP平台管理员、象州县基层代表等参加交流会。交流会中，与会人员参观了象州县“代表在线”APP监督中心，听取了象州县试点工作情况和经验做法介绍，并就APP新系统的安装使用进行了培训。（黄雪萍　罗秋玲）

梧州市人大常委会于12月8日到岑溪市开展助力产业发展和乡村振兴专题调研。调研组听取了岑溪市人大常委会关于助力产业发展和乡村振兴的报告，并实地查看岑溪市水汶镇南禄村颁禄生态农业示范基地项目。调研组指出，要以壮大农业特色优势产业推进农业产业化经营为重点，优化产业结构，加快农业高质量发展；要加大资金投入、强化人才引进、加快农业重点项目的推进力度，大力发展县域富民产业。

（曾维锋　吴万方）

桂林市叠彩区人大常委会于11月8日组织人大代表对辖区贯彻落实《桂林市养犬管理条例》进行执法检查。检查组先后到九华社区、滨北路健康步道等地，通过现场查看、座谈交流、听取汇报等方式，详细了解条例在贯彻实施中遇到的困难和问题，并对下一步如何更好的贯彻落实条例提出了有针对性的意见和建议。（阳建华）

南宁市武鸣区人大常委会近日组织调研组就城区减轻义务教育阶段学生作业负担和校外培训负担政策落实情况开展专题调研。调研组先后来到城区第一小学、第四小学、民族中学等地，通过察看校园环境与文化建设，观摩学校壮族体育竞技、足球比赛等特色校园活动，与学校负责人、教师和家长代表进行座谈交流，详细了解“双减”工作情况并听取相关意见建议。（韦美云　梁海英）

藤县人大常委会于近期派出五个工作组先后深入县发改局、民政局、人社局、卫健局、乡村振兴局开展2022年度监督评价活动。活动中，工作组通过听取汇报、查阅档案资料和现场调研等方式，对被监督评价的部门关于宪法和法律法规的贯彻执行情况，县人大代表提出的建议、批评和意见的办理情况，年初工作计划执行和完成情况，服务企业、项目建设和发展，为民办实事、服务乡村振兴等工作情况进行监督评价。（陈柄）

钦州市钦北区人大常委会近日就辖区学前教育工作情况开展专题调研。调研组深入钦北区大垌镇中心幼儿园等地，通过现场调研、座谈交流等形式，详细了解园所基础设施建设、师生学习生活环境和教学规模、教师队伍建设、校园管理等情况。（韦国平）

钟山县人大常委会于12月3日在第九个宪法日来临之际，组织机关全体干部职工依托“广西普法云平台”开展2022年学法用法线上学习考试活动，考试内容涉及宪法、民法典、地方组织法和预算监督条例等30余部法律法规。通过此次考试，进一步提升了机关干部职工的法律素养，激发了干部职工学法用法热情，有效提高了忠实履行宪法和法律赋予人大监督职责的能力和水平。

（吴新华）

资源县人大常委会在深化建设人大代表联络站的基础上探索和逐步打造“电子联络站”，以“资源人大云”为依托，进一步优化和密切代表与人民群众、与政府部门的联系，截至目前，该县在5个乡镇安装信息交互终端智能设备11个，收集群众留言300余条，收集反馈问题67条，解决问题21条。（李荣艳）

宁明县人大常委会 12月初组织部分市、县、乡三级人大代表，先后深入花山温泉小镇、县第二高中、县第三实验学校、县人民医院分院等地视察“2022年十件民生实事”完成情况，并就民生实事项目推进中存在的问题提出意见和建议，确保疫情防控形势下承办民生实事“不打折”。（唐晶）

南宁市青秀区人大常委会于11月8日对青秀区2022年度招商引资情况、工业振兴和总部经济发展情况开展专题调研。调研组在听取城区政府相关工作情况汇报后，实地调研了美斯达数字化智能工厂、康恒环境系统集成总部、华为广西区域总部等项目，认真了解企业生产状况，仔细询问企业遇到的困难和问题，并就相关问题提出了意见建议。（张卫　李明强）

贵港市覃塘区人大常委会把学习宣传贯彻党的二十大精神作为当前和今后一个时期的首要政治任务，组织辖区人大干部、各级人大代表深入村（社区）、企业、学校、群众中广泛开展宣传宣讲并依托人大代表联络站组织代表进站开展学习活动，通过多种形式、多种渠道，全方位、多角度学习宣传党的二十大报告提出的新观点、新论断、新思想。（韦春萍）

兴业县人大常委会于近期就贯彻实施《中华人民共和国消防法》进行执法检查。执法检查组一行深入县高级中学、轻化产业园、人民医院等多家大型人员密集的公众聚集场所、消防安全重点单位，实地检查火灾预防、应急救援、消防组织和基础设施建设情况。（王钰涵　吴启冰）

博白县人大常委会于近期就2022年度财税工作情况开展专题调研。调研组一行先后到县税务局财政局等地，通过现场调研、查阅台账资料、召开座谈会等方式，详细了解财税队伍建设、税务办理、财政收支监管等情况。（王曼亭　王军）

田东县人大常委会于12月12日至13日组织人大代表开展2022年集中视察及培训活动。活动期间，代表先后到江城100MW光伏电站项目、巴马至田东高速公路（林逢服务区）、平马排洪沟环境综合治理工程项目等地进行视察调研，通过实地察看、听取介绍、现场交流的方式，对2022年全县重点项目建设情况进行了详细了解。（兰燕妮）



河池市宜州区人大常委会于12月7日至8日组织人大代表开展集中视察活动。代表们通过深入河池市宜州区千亩油茶高产高效示范园、广西宜州凯立木业有限公司、广西河池天云农林科技有限公司等地参观视察，进一步了解辖区推进发展绿色经济、提升林业产业发展质量工作情况。（韦克文）

昭平县人大常委会于12月9日组织人大代表开展“东融再出发、代表见行动”主题活动，为推进经济社会高质量发展，高水平建成广西东融先行示范区建言献策。代表们通过走访调研有关企业、召开座谈会等方式，进一步提高了对全市东融重大决策部署的认识，激发了履职责任与热情。（邱丽）

容县人大常委会于 11 月 22 日就实施乡村振兴战略工作情况召开专题询问会。会上，与会人员听取和审议了《容县实施乡村振兴战略工作情况的报告》，采取“一问一答”的方式，8 位常委会组成人员聚焦制约乡村振兴战略发展的难点提出问题，13 位相关的县政府部门负责人一一应询，为加快乡村振兴战略实施建言献策、献智出力。（梁艺龄）

贺州市八步区人大常委会于近期派出四个调研组分赴 13 个乡镇及城区重点项目（教育类）项目现场，开展农村教师周转宿舍及重点项目（教育类）建设情况专题调研。各调研组采取实地察看、听取汇报、座谈交流、问卷调查等多种方式，深入了解农村学校办学、教师生活保障、周转宿舍建设现状和存在的问题等情况以及城区教育类项目建设进度、问题堵点，广泛听取收集人大代表和教师代表对加强改进教师周转房建设工作、加快推进教育项目建设的意见建议。（莫燕瑜）



平南县人大常委会于 12 月 5 日组织人大代表开展集中视察活动。代表们集中听取了县人民政府相关工作汇报，并深入县人民医院、县第二人民医院实地考察，通过现场察看、观看展板、听取汇报等方式，详细了解全县医疗卫生健康事业发展和常态化疫情防控工作情况。（彭敏艳）

凭祥市人大常委会于 12 月 7 日组织人大代表就文化旅游项目建设情况开展视察。视察组先后深入广西自贸区（崇左片区）文化旅游特色街区、凭祥市文化体育中心等项目建设现场，实地察看并听取项目推进情况的汇报，代表们还就项目建设进度、资金落实情况、招商引资工作等当前项目推进中存在的问题提出了意见建议。（苏俐婷　梁善奎）

贺州市平桂区人大常委会于 12 月 19 日在平桂区委党校新校区举办人大代表（人大干部）学习贯彻党的二十大精神专题培训班，来自辖区 127 名人大代表和人大机关干部参加培训。培训期间，专家学者以丰富生动的事例对党的二十大精神、发展和完善全过程人民民主进行了深入浅出地阐述和宣讲，为有效促进县乡人大工作创新发展指明了方向和路径。（黄柳霞）

南宁市良庆区常委会于 11 月 11 日举行联组会议，对审计查出突出问题整改情况进行专题询问，这也是良庆区人大常委会首次以专题询问的形式监督政府工作。会上，10 位城区人大常委会委员围绕审计查出的涉及预算项目执行率、政府债务性资金使用绩效情况、招商引资项目落地率等 10 个方面突出问题整改情况进行询问，城区相关应询单位当场一一回答问题并明确整改措施。（黄海蓉）

贵港市港北区贵城街道人大工委把评选人大代表“履职之星”作为推进人大代表“混合编组、多级联动、履职为民”主题活动，打造人大工作品牌的重点工作，根据《贵城街道人大代表联络站履职之星评选办法》，对人大代表在人大会议期间履职、闭会期间履职和履职突出奖励加分三方面情况，积极开展人大代表联络站代表“履职之星”评选活动，在 5 个人大代表联络站先后评出了 30 名人大代表“履职之星”。（朱芝平　王碧珍）

形象展示

港北区以党的二十大精神为引领 推动新兴产业强崛起



港北区以全国人大代表、自治区政协主席孙大伟进驻大圩镇新建片区人大代表联络站履职为示范引领，扎实推进“混合编组、多级联动、履职为民”工作。



港北区委大力实施“五大战略”、推进“五大振兴”，强力推进以中国—东盟新能源电动车生产基地为代表的新能源电动车产业。



港北区人大常委会以“助力稳住经济大盘，推动港北高质量发展”为主题，组织市、区、乡三级人大代表开展年中专题调研活动。

贵港市港北区位于广西东南部，北依北山，南濒郁水，上溯川黔，下通港澳，物产丰饶，产业集聚，是贵港市政治、经济、文化、商贸中心。近年来，港北区深入学习贯彻习近平总书记视察广西“4·27”重要讲话精神和对广西工作系列重要指示要求，围绕自治区“1+1+4+3+N”目标任务体系，按照贵港市委实施“五大战略”、推进“五大振兴”的工作要求，完整、准确、全面贯彻新发展理念，加快建设现代化新兴产业城、宜居宜商宜学宜游秀美中心城区。

港北区人大常委会深入学习贯彻党的十九大、二十大精神，聚焦港北区委关于促进全区高质量发展相关决策部署，扎实推进“混合编组、多级联动、履职为民”工作，打好履职监督“组合拳”。组织市、区、乡三级人大代表视察中国—东盟新能源电动车基地、西江科创园重点企业和乡村振兴示范点，推动“双百双新”“千企技改”等重大工业项目建设。积极探索代表专业化开展活动的有效形式，搭建了34个代表联络站，组建了6个代表专业小组。其中来自经济部门、企业的22名代表组建了经济社会领域代表专业小组，发挥人大代表专业优势，围绕工业经济发展情况开展专题调研，对工业产业布局、重大项目引建、营商环境优化、发挥西江科技创新产业园主体功能等开展研讨交流，提出意见建议交由相关部门落实解决，助力港北新兴产业强崛起，展现中国式现代化的港北生动实践。

目前，港北区拥有规模以上工业企业143家，年产值超亿元企业37家，形成了制糖、冶金、电力、化工和造纸加工五大传统支柱产业，其中贵钢集团是贵港首家百亿产值企业，连续4年入围中国制造业企业500强。构建了以中国—东盟新能源电动车生产基地为代表的电动车产业，赛尔康电子为代表的电子信息产业，修正药业为代表的生物医药三大新兴产业框架。中国—东盟新能源电动车生产基地累计引进爱玛、绿源、台铃、立马、欧派、五星钻豹等头部整车企业以及豪派、飞能等配套企业共100多家，形成年产500万台两轮电动车、50万台电动三轮车以及500万台（套）电动车零部件的产能，本地配套率达80%，是西南、华南地区产业、品牌集聚度最高的区域之一。■

（文/周玉兴：港北区人大常委会办公室；韦城：港北区委办公室　图/港北区融媒体中心提供）



贵港国家生态工业示范园是全国第一个批准设立的循环经济试点园区。



贵港市港北区西江电子信息产业基地。